www.calvia.com

Calvià

Ultima Hora 125 ANYS

Jueves 31 de mayo de 2018

125 años de noticias

LA ÚLTIMA HORA

CRÓNICA LOCAL

Hemos oido decir que se ha destinado a depósito de pasajeros que procedentes de puntos infestados lleguen a esta ciudad, el oratorio de Portals, que se encuentra en la parte de poniente de ésta isla

<< >>

Primera noticia de Calvià publicada en el diario el ***19 de junio de 1893***

Patrocinado por

El Corte Inglés · AirEuropa · Iberostar Group · Tirme · Bankia · endesa · Telefónica · Clínica Rotger · Hospital quironsalud Palmaplanas

Calvià

1893 2018

Habitantes en 1877:
2.577 personas
Habitantes actuales:
49.063 personas

Residentes extranjeros en 1877:
-
Residentes extranjeros actuales:
16.574 personas

Densidad en 2017: **338,66 hab/km²**
Superficie: **14.490,84 hectáreas**

Viviendas a mediados del siglo XIX: **785**
Viviendas familiares actuales: **36.330**

Empresas colaboradoras

19 DE JUNIO DE 1893

Primera noticia de Calvià publicada en La Última Hora

Hemos oído decir que se ha destinado a depósito de pasajeros que procedentes de puntos infestados lleguen a esta ciudad el oratorio de Portals, que se encuentra en la parte de poniente de esta isla.

21 DE AGOSTO DE 1893

Plante de la diligencia

Por informes que recibimos, parece que el conductor de la diligencia-correo de Calvià, después de detenerse en Cas Català para refrescar un poco, tuvo una disputa con un pasajero concluyendo por venir a las manos. Esto no es lo más notable del caso, sino que tuvo la ocurrencia de no querer llevar a los pasajeros que iban en el coche, y los dejó plantados en medio del camino, teniendo que recogerlos otra diligencia que venía detrás.

29 DE JULIO DE 1895

Bendición de una capilla en San Francisco de Paula

En el pueblo de Calvià efectuose el día 26 del corriente mes una solemnísima fiesta consistiendo en la bendición de una capilla destinada al culto y esplendor de san Francisco de Paula. Dicha capilla, como toda la iglesia entera, ha sido costeada por la piadosa y noble familia Armengol y la estatua que colocaron en la capilla es, según datos históricos, el mismo san Francisco que tenían los mínimos de esta Orden cuando estaban instalados en esta capital. En dicha capilla descansan, por concesión especial, los restos de los hermanos Antonio y Dionisia Armengol. (…)

10 DE ENERO DE 1896

Licencia para el carruaje público

Se ha concedido licencia para dedicar un carruaje al servicio público entre esta ciudad (Palma) y las villas de Alaró, Calvià y Santanyí respectivamente a don Jaime Rotger, don Pedro Mas y don Antonio Salvá.

4 DE FEBRERO DE 1896

Mina la Balear

Por el Ministerio de Fomento han sido devueltos sellados a este Gobierno Civil los títulos de propiedad de las minas de mineral lignito tituladas Margarita, Santa Bárbara y Balear, situadas en Puigpunyent, Selva y Calvià respectivamente pertenecientes a D. Domingo Delete.

29 DE FEBRERO DE 1896

Intoxicación de leche

Ayer tarde salieron para Calvià los inspectores de Sanidad y Víveres Sres. Munar y Bosch con objeto de girar una visita de inspección a los ganados de los cuales procedía la leche con que se fabricaron los quesos que produjeron la intoxicación.

9 DE JULIO DE 1896

Minas de lignito

Don Domingo Delete ha solicitado el registro de catorce pertenencias de mineral lignito situadas en el puesto denominado Puesto de Domingo Juaneda del término municipal de Calvià, con el título de Mercedes.

19 DE NOVIEMBRE DE 1897

Robo de aceite

En el predio denominado Les Barraques, fue sorprendido anteanoche por la Guardia Civil un sujeto en el momento de extraer de dicho campo unos 18 litros de aceite, por cuya causa fue puesto a disposición del Sr. juez municipal.

4 DE JULIO DE 1898

Nuevo retablo en Calvià

Ayer fueron bendecidos en la parroquia iglesia del pintoresco pueblo de Calvià un retablo y un Sto. Cristo piadoso regalo de la familia Armengol (…).

22 DE JULIO DE 1898

Suspendidas las fiestas

Por razón de las actuales circunstancias que atravesamos no se celebrará en esta villa la fiesta que anualmente se celebraba el día 25 del presente mes.

20 DE JULIO DE 1899

Fiesta repugnante de pegar al gallo

Cuando creíamos que el celo de la Guardia Civil y de las autoridades municipales de los pueblos de esta isla habían conseguido estirpar la bárbara costumbre de pegar al gallo, como más ameno y adecuado divertimiento en las fiestas populares, nos sorprenden algunas cartas de nuestros corresponsales en que se nos da cuenta de que la inculta diversión está nuevamente en auge (…). En Calvià, por ejemplo, según nos escribe hoy nuestro corresponsal, se pegó al gallo hasta la hartura, durando la fiesta toda una noche (…).

26 DE MAYO DE 1911

Grave incidente

En la calle Mayor de Calvià, el joven Antonio Carbonell, estaba descargando una

La opinión

Alfonso Rodríguez
BATLE DE CALVIÀ

Transformación y avance de Calvià

Hay quienes estropean relojes para matar el tiempo, decía Woody Allen en clave irónica, pero el sol sale como testimonio del paso de un tiempo que no se puede detener. Y este girar del reloj puede agrandar pequeñeces o relegar hechos trascendentes al baúl de los recuerdos. Con el paso de los años, algunos caen en el olvido y otros perviven en la memoria colectiva como recuerdo que en ocasiones la leyenda magnífica. Por ejemplo, se cuenta que en Galatzó y en la oscuridad de la noche todavía deambula el fantasma del Comte Mal, un antiguo noble del siglo XVII con ese apodo por su maléfico proceder en vida. El relato varía según las fuentes, siendo el más interesante el que describe al antiguo conde de Formiguera como un desgraciado espectro condenado a cabalgar sobre su caballo verde apestando a azufre apareciendo misteriosamente en la noche de San Juan.

La mente permite crear historias y leyendas, mientras que la hemeroteca descubir lo sucedido, siendo el verdadero clavo ardiendo para recordar con objetividad los momentos destacados. Y estos 125 de años de **Ultima Hora** han sido testigos de la transformación ecónomica, social y geográfica de Calvià.

Aunque las leyendas seguirán, la hemeroteca recoge lo más destacado que será recordado mañana. Gracias a ella, lo recogido por los cronistas puede ser hoy revisado sin que se altere el nivel de realidad sustancial de lo que pasó. Salvador Dalí afirmó que «el tiempo es una de las pocas cosas importantes que nos quedan», y los momentos únicos que nos regala este poderoso elemento pueden ser rememorados gracias al trabajo del redactor. El periodismo ha sido una herramienta para el progreso de la sociedad y Calvià ha avanzado, siendo hoy un municipio abierto, dinámico e innovador. Si Jaume I desembarcara hoy en Calvià, tal vez descansaría del viaje degustando la excelente gastronomía local, demostrando así que la descartada por absurda leyenda de Bendinat quizá tuviera algo de realidad.

Imagen de Calvià en los años treinta del pasado siglo. Foto: *Calvià imágenes del pasado* (fotografía de Catalina Palmer Planas y Francisca Amengual Palmer).

máquina de segar de un carro que guiaba. La caballería se espantó huyendo a escape, arrollando al Carbonell que recibió graves heridas y contusiones.

25 DE ABRIL DE 1913

Parroquias urbanas en ascenso

San Juan Bautista.- Calvià.- Reverendo D. Damián Vidal Cerdá, Ecónomo de ídem.

21 DE OCTUBRE DE 1913

Nuevo juez en el municipio

Por el presidente de la Audiencia ha sido nombrado juez de Calvià don Juan Salom, y suplente don Domingo Juaneda.

4 DE NOVIEMBRE DE 1916

¿Combate naval en aguas de Baleares?

Entre los veraneantes de los caseríos del Terreno y Porto Pi, durante el día de ayer, el epígrafe que encabeza estas líneas fue el tema de todas las conversaciones, pues desde por la mañana allá a las siete hasta cerca de la una de la tarde se escuchó fuerte y continuo cañoneo que partía desde algunas millas de la costa y a la altura de Cala Figuera y Santa Ponça. Advertido de la noticia, uno de nuestros redactores se trasladó cerca de Cala Figuera pudiendo confirmar la noticia del cañoneo, oyendo un tiroteo constante. En el corto espacio de diez minutos se oyeron treinta y pico de disparos. En la lejanía, se divisó confusamente el paso de un buque de gran porte que marchaba a grandísima velocidad y a varias millas de este una gran columna de humo. Poco después de haberse visto pasar el buque antes mencionado, cesó por completo el cañoneo. Varios pescadores y gentes de Porto Pi a la que interrogamos nos manifestaron haber oído perfectamente el cañoneo pero que no vieron buque alguno, creyendo empero que se trataba de un combate naval librado a la altura de Santa Ponça.

14 DE JUNIO DE 1918

Visita pastoral en Capdellà

De verdadero acontecimiento puede calificarse la visita de nuestro amantísimo Prelado a Capdellà. Todo el pueblo sin excepción se asoció al espléndido recibimiento que se le tributó, acudiendo como un solo hombre a esperarle en el sitio designado de antemano (…). Se organizó la comitiva dirigiéndose a la iglesia parroquial de la localidad (…). Terminada la ceremonia fue obsequiado con un *lunch* en la vicaría. (…) Después de visitar el convento de las Franciscanas salió en dirección a Palma, siendo despedido con vítores.

8 DE MAYO DE 1917

ABRE LA CENTRAL ELÉCTRICA

El pasado domingo en la villa de Calvià tuvo lugar la inauguración de una Central Eléctrica instalada bajo la dirección del ilustrado ingeniero electricista, nuestro querido amigo D. Enrique Ordinas. Los propietarios de la central son los hermanos señores Alemany, los cuales en su deseo de dotar al pueblo de Calvià de una de las mejoras más beneficiosas para el vecindario, no han reparado en sacrificio alguno. Para solemnizar el fastuoso acontecimiento de la inauguración, se celebraron unos magníficos festejos. El programa consistió en una velada, la que se vio concurridísima, abundando el bello sexo que dio gran realce a la fiesta. Los señores Alemany, Castañer y Cañellas recitaron escogidas poesías y la banda de la Casa Misericordia tocó escogidas piezas de su vasto repertorio. (...)

La central eléctrica en los años cuarenta. Foto:*Calvià imágenes del pasado* (fotografía de Antònia Alemany Cañellas).

4 DE OCTUBRE DE 1918

La salud en Calvià

Un amigo nuestro llegado hace unos días de Calvià nos dice que la salud pública en aquel pueblo es alarmante. Existen atacados de la gripe casi todos los vecinos de aquel pueblo. De los veinte individuos de la fuerza de carabineros que guarnecen aquel pueblo, hay 12 enfermos. Ayer fueron conducidas a Palma cuatro criaturas hijas de una individuo del citado pueblo que estaban en Calvià poco menos que abandonadas; dos de ellas abandonadas por completo al haber fallecido su padre. (…) Se nos ha añadido que en Calvià no hay médicos, leche, medicina, desinfectantes ni personas que quieran auxiliar a los enfermos y que por lo mismo reina allí un pánico terrible. Se indicó la conveniencia de que la Cruz Roja ofrezca sus servicios.

Alumnas de la escuela de Ca ses Monges en 1919. Foto: *Calvià imágenes del pasado.*

29 DE NOVIEMBRE DE 1923

Ferrocarril Calvià-Andratx

(...) Mallorca puede vanagloriarse muy legítimamente de ser una de las regiones de España que atentas a su progreso más se ha esforzado para relacionar entre sí sus pueblos mediante líneas férreas. (…) La Compañía de Ferrocarriles de Mallorca ha sido la que ha propulsado aquel progreso, sin ceder nunca en su entusiasmo y voluntad, desarrollándose consecutivamente, enriqueciendo constantemente con nuevos ramales su empresa.

1918
La epidemia de gripe afectó duramente el pueblo

23 DE FEBRERO DE 1925

Capdellà se quiere independizar

En fecha 20 del corriente fue presentada por D. Rogelio Morey Ginart una solicitud al Ayuntamiento de Calvià en la cual en representación del vecindario de Capdellà sufragáneo de aquel municipio solicita la segregación de dicho lugar y la constitución de un nuevo municipio con el nombre de Capdellà.

27 DE JULIO DE 1925

Bendición de la bandera de los somatenes

El señor Gobernador nos ha dicho que ayer visitó el pintoresco pueblo de Calvià, con motivo de la bendición de la bandera de los somatenes, que se llevó a cabo allí con gran solemnidad. El riente pueblo es el primero de Mallorca en que los somatenes cuentan con su bandera propia, la cual es magnífica, habiendo sido adquirida por suscripción popular. Al señor Gobernador le encantó el magnífico panorama que ofrece Calvià y sus contornos, quedando altamente satisfecho de la fiesta realizada en el simpático pueblo.

24 DE MARZO DE 1930

Bendición de unas canteras

El pasado jueves tuvo lugar la solemne bendición de las canteras de yeso que posee y explota su propietario el agente comercial, don Miguel Aguiló. Situadas en el kilómetro 16 de la carretera de Calvià en sitio pintoresco y agradable pasaron un buen rato los que tuvieron el placer de asistir a dicha ceremonia. En caravana ocupando diversos autos, distinguidas familias de esta localidad se dirigieron al lugar donde debía celebrarse la bendición que solemnemente realizó el Sr. Cura párroco de Calvià, asistido por el Sr. alcalde de dicho pueblo y del distinguido *sportman* catalán Sr. Torras, actuando de padrinos los simpáticos niños Miguelín Aguiló y Dolores y Pedrito Medina (…).

13 DE ABRIL DE 1931

Las elecciones municipales en Balears

Según notas que hemos recogido en el Gobierno Civil, el resultado de las elecciones en el pueblo de Calvià ha sido:
Liberales: 2
Conservadores: 1
Regionalistas: 2
Republicanos de la derecha: 1
Independientes: 4

22 DE JULIO DE 1936

Nuevos alcaldes

El señor Gobernador ha nombrado los siguientes alcaldes: de Calvià, don Guillermo Mascaró.

29 DE OCTUBRE DE 1936

Consejo de Guerra

Se celebró el día 26 de octubre de 1936 contra los paisanos Juan Pallicer Castell y Antonio Amengual Morey. La sentencia no se hará pública hasta ser aprobada por la Autoridad Judicial.

30 DE NOVIEMBRE DE 1937

Falange en Calvià y Capdellà

El pasado domingo, el Jefe Provincial del F.E.T. y de las JONS, señor Marqués de Zayas, visitó los pueblos de Andratx, Calvià y Capdellà, en todos los cuales recibió constantes muestras de simpatía y vibrantes demostraciones de españolismo.

11 DE AGOSTO DE 1938

Las O.J. en Magaluf

No lejos de la costa, la isla de la Porrassa, sostiene sobre sus lomos la blanca casa en que los Flechas Navales tienen su escuela veraniega de estudios. Entre la costa y la isla surgen a flor de agua cabecitas innúmeras: son los Flechas del campamento de Magaluf que gozan de las delicias del baño.

26 DE AGOSTO DE 1938

Gestoras municipales

En virtud de los nuevos nombramientos firmados por el Sr. Gobernador, las Gestoras de las siguientes poblaciones han quedado constituidas como sigue. Calvià: Alcalde: don Bartolomé Ozonas Mulet. Gestores: don Juan Pons Carbonell; don Gerónimo Cabrer Calafell; don Sebastian Pujol Llabrés; don Sebastian Quetglas Vicens; don Matias Balaguer Vich; Don Juan Salom Carbonell; don Antonio Cañellas Moll y don Juan Vich Morey.

28 DE AGOSTO DE 1933

VALIOSOS ELEMENTOS PARA LA COLONIA DE PORTALS NOUS

Una reciente visita a tan ameno paraje, nos da idea de lo que puede lograrse en un año con una empresa de tal envergadura, cuando su dirección recae en persona que reúne las envidiables condiciones de don Bartolomé Vaquer.
Quince chalets se están construyendo ya, y entre ellos cuatro terminados, otros a medio construir y los demás en trabajos de cimentación.
El famoso arquitecto valenciano, don José Cort Boti, ha remitido su colección de proyectos de chalets en diferentes estilos modernos, presentados en sendos cuadros a la acuarela, acompañando a cada uno sus correspondientes planos de distribución en planta y piso.
La riente caleta ha sido limpiada de piedras movedizas para comodidad de los bañistas. Y un pequeño malecón proyectado servirá de amarre y abrigo para embarcaciones.
Falta por hacer lo que está en marcha, un modesto hotelito-fonda junto a la cala donde poder refrescar y reparar fuerzas, y este ya funciona.

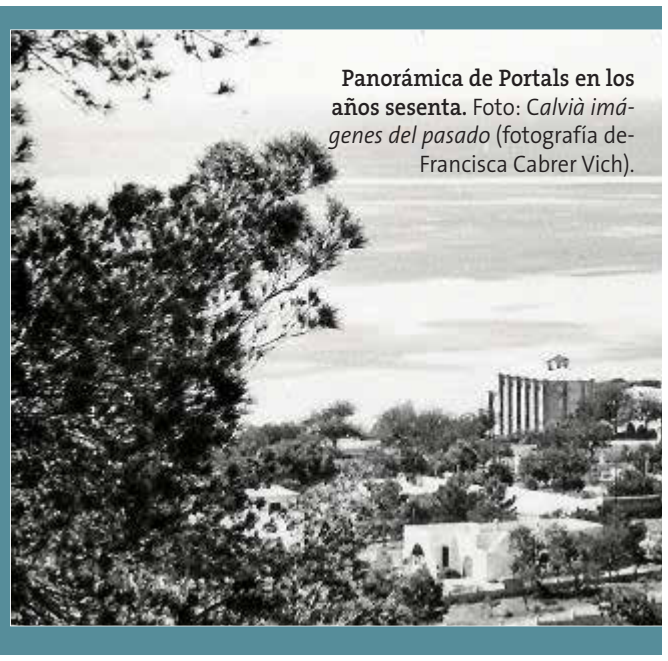

Panorámica de Portals en los años sesenta. Foto: *Calvià imágenes del pasado* (fotografía de Francisca Cabrer Vich).

26 DE JULIO DE 1941

Importante incendio en Calvià

Comunica la Benemérita de Calvià que en la tarde del día 23, se declaró un incendio en la finca conocida como La Cova. Tomó tal incremento que al cabo de poco tiempo ardían importantes porciones de monte, constituidas por pinar y leñas bajas, en primer lugar del predio de referencia y luego del Coll de n'Esteva y Puig de sa Garrafa a los cuales se propagó el elemento. Fueron pasto de las llamas varias fincas de particulares y los pinares del monte Coll de n'Esteva y Puig Garrafa en una extensión de 90 hectáreas.
Los daños se calculan en unas doscientas mil pesetas. Hay que lamentar una desgracia cual la del vecino Benito Cusmal Enseñat que, actuando con las fuerzas del Ejército en la extinción del elemento, se cayó produciéndose diferentes heridas de pronóstico reservado. Como causas del siniestro se cita la circunstancia de haber querido quemar, una sirvienta, unos rastrojos en las inmediaciones del pinar, cuya llama, en pocos momentos, se propagó en forma grandemente alarmante.

TURISMO
El hotel Carabela se inauguró como granja-bar

25 DE MAYO DE 1945

Inauguración del Carabela

Ayer tarde fue inaugurada con gran solemnidad en las playas de Peguera la Granja Bar Carabela. Se trata de una edificación de magnífico emplazamiento a unos pocos metros del mar, de tonalidades blancas en cuyo interior se combinan en armonía perfecta los más modernos estilos y tipo mallorquín con grandes comodidades para el público. Preside toda la instalación una tónica de bellos motivos marineros bien distribuidos. Consta de una sala, un bar y grandes terrazas abiertas sobre el mar con unas bellísimas vistas. Bendijo el local el reverendo cura ecónomo de Andratx don Pedro Suasi. Asistieron un buen número de invitados de Palma.

11 DE DICIEMBRE DE 1950

Errol Flynn y su esposa han arribado a Palmanova

Después de unos días en aguas de la bahía de Pollença, el Zaca, el hermoso yate del famoso actor cinematográfico Errol Flynn y de su bellísima esposa, ha hecho rumbo a la capital, yendo a fondear en la costa de Palmanova. Allá en la bahía de Palmanova está el Zaca meciéndose al compás de las olas. Su silueta ha llamado poderosamente la atención de los pescadores y estos han acudido a lugares próximos a donde fondeó la nave para admirarla y también, ¿por qué negarlo?, para conocer al tan nombrado artista. Incluso a la gente del mar les atrae el séptimo arte. Deseamos a la pareja grata estancia en Mallorca y que se lleven tan feliz recuerdo.

1 DE ABRIL DE 1953

El Ciudad de Palma, varado

El Ciudad de Palma quedó varado en el lugar conocido por El Mular situado en Cala Figuera. Se cree que la causa del accidente fue la intensa niebla reinante. No se registraron desgracias personales pero cundió el pánico entre los pasajeros algunos de los cuales gritaban desesperadamente. Inmediatamente después de conocerse la noticia fueron mandados socorros a aquel sitio.

Fotografía de Santa Ponça tomada entre 1929 y 1930. Foto: Archivo Escalas

17 DE JUNIO DE 1953

Peguera, plató de una película en colores

Tal como ya adelantamos en pasadas ediciones, ayer tarde cumplimos la primera que teníamos contraída para con nuestros lectores, al trasladarnos a una de las encantadoras playas de Peguera, escogida para filmar una película inglesa en colores, al objeto de poderles informar con más detalles sobre el particular (...).

7 DE ABRIL DE 1954

Un aparato militar francés cae en aguas de Magaluf

Alrededor de las nueve y media de esta mañana se ha producido un sensible accidente de aviación. Un aparato de bombardeo francés, de la base militar de Argel, que se dirigía a París con trece tripulantes a bordo, ha caído en el mar cuando se disponía a tomar tierra, por avería de uno de sus motores, en la playa de Magaluf. El avión ha caído al mar a unos 80 metros de la orilla. La carlinga se ha inundado enseguida de agua y algunos tripulantes al ver imposible todo esfuerzo de salvación de sus compañeros heridos se lanzaron al agua ganando a nado la orilla. Cinco de los tripulantes han fallecido.

8 DE ABRIL DE 1957

Inauguración del Morocco

Ayer mañana a las 12, y en presencia de distinguida y selecta concurrencia, fue inaugurado en Palmanova el novísimo Bar Restaurante Morocco, propiedad de nuestros amigos Sres. Roses (...). Morocco está situado enfrente y a pocos metros de la primera playa de Palmanova (…).

10 DE MAYO DE 1958

El nuevo Hotel Playa de Palmanova

Por fin, ya tiene su hotel la playa de Palmanova. El hotel grande, primoroso, que su categoría y fama reclamaban. El nuevo Hotel Playa Palma Nova, construido

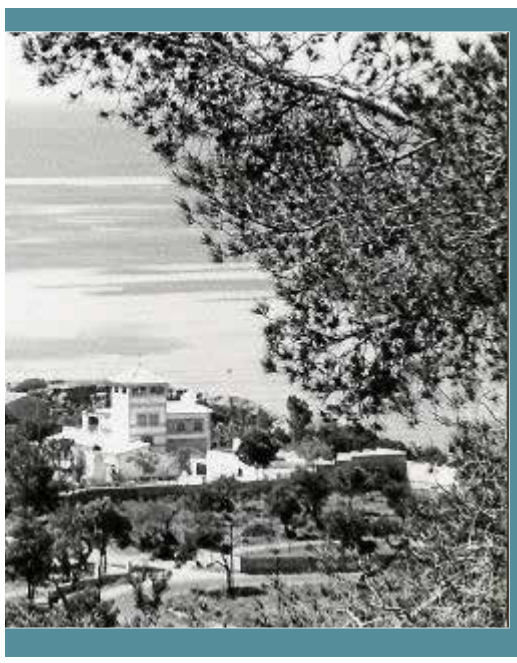

por iniciativa de Urbanización Palma Nova, SA, formidable entidad renovadora de la playa magnífica, que tan especial y espléndida labor lleva realizada en aquellos terrenos.
El Hotel Playa Palma Nova, construido entre los pinos de la misma playa, alejado 50 metros todo lo más de la arena, es una modernísima construcción de tres plantas, rectangular, cuya fachada abarca desde el principio de la playa hasta el final del pinar. Todas sus habitaciones, orientadas hacia una misma dirección, hacia Levante, disponen de una pequeña terraza particular e, igualmente, de baño privado (...).

URBANO Palmanova contó con alumbrado en 1958

11 DE AGOSTO DE 1958
Mortal accidente en la 'carretera de la muerte'

Otro motorista pierde la vida en colisión con un autocar. El hecho ocurrió cerca de Peguera, frente la desviación que conduce al pueblo de Calvià. Ayer tarde, sobre las cinco y minutos, Juan Carbonell Salvà subió a su moto para dirigirse desde Peguera a Palma. Pocos instantes después según se nos ha informado, aludiendo cuenta a la gerencia del Hotel Playas, establecido en aquel privilegiado lugar de la costa, de que el infeliz joven, que en dicho establecimiento prestaba sus servicios como camarero, había muerto. (…) Juan Carbonell, conocido por el apodo de Juan de la Atalaya en su pueblo de Capdellà, y que contaba con 23 años de edad, yacía muerto ya en plena carretera, por efecto de un accidente sufrido al ser despedido de la moto en un despiste, y lanzado contra la pared posterior del autocar que marchaba a recoger turistas para conducirlos a la playa del Toro. Ello ocurrió cerca del hotel Villamil. (…)

22 DE SEPTIEMBRE DE 1958
El sábado se inauguró el alumbrado de Palmanova

El sábado por la noche quedó inaugurado en la urbanización Palmanova el nuevo sistema de alumbrado, magnifico en todos los conceptos, y como un paso en la puesta a punto de aquellas playas ya de por sí de tanta belleza (…). En la espléndida organización que lleva a cabo la familia Roses-Rovira en Palmanova hay que señalar con los elogios que merece esta medida de iluminar con tanta magnificencia los caminos de las hermosas playas, con un sistema de alumbrado que nada tiene que envidiar a los mejores en nuestra ciudad (…).

20 DE JULIO DE 1957
'PALMANOVA' O EL ÉXITO DE UNA URBANIZACIÓN RÁPIDA

Para el periodista que lo vio nacer, cuando, a partir del primitivo proyecto de Goday se iniciaron, hace dos años, los trabajos para el lanzamiento de la urbanización, la visita de ahora colma de asombro. Casi terminados los 'bungalows' para periodistas. Todas las calles asfaltadas, completo el trazado en su más mínimo detalle, rotuladas, tropidando de actividad la construción aún es estos momentos caniculares difíciles. El suntuoso aspecto del balneario, con sus multicolores, su gran apeadero de automóviles, sus completos servicios que van desde la información hasta el recienmente inaugurado Playa de Palmanova, lujosa residencia, cuyas deliciosas habitaciones rivalizan en buen gusto con el resto de servicios. Un anticipo del buen gusto que reinará en el hotel (...).

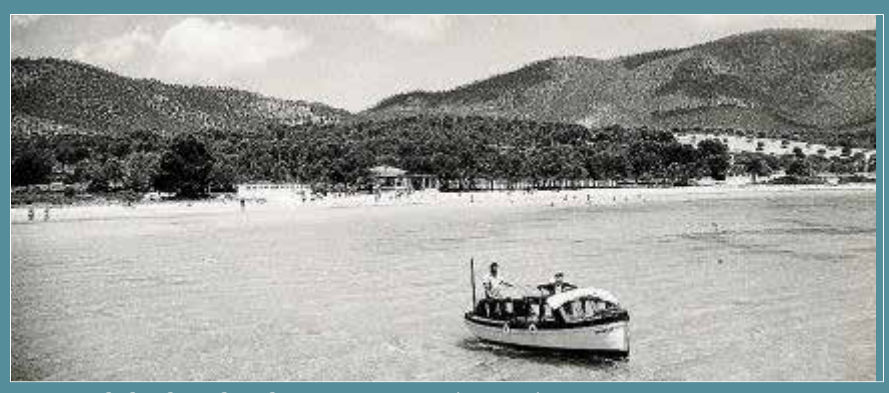

Estampa de la playa de Palmanova. Foto: Archivo Andreu Muntaner

24 DE FEBRERO DE 1962
Se iniciaron las obras en la urbanización Bahía-Palma

Ayer tarde, atentamente invitado por el

director-gerente de la nueva urbanización Bahía-Palma, giramos una visita al privilegiado lugar que se extiende a lo largo del litoral que va desde la playa de Magaluf hasta la ensenada de Portals Vells, encerrando lugares tan maravillosos como Cala Vinyes y otras deliciosas playas escondidas entre la pequeña costa brava. En este maravilloso lugar va a levantarse una urbanización completísima, de auténtica envergadura internacional. La empresa Viajes Meliá levantará en dicha urbanización un complejo turístico de máximo rango internacional, compuesto de 250 apartamentos, con núcleo deportivo, piscinas, campo de golf, tiendas de comercio (...).

4 DE FEBRERO DE 1963

Visita del ministro Fraga Iribarne

Ayer, domingo, en el avión directo de Madrid llegó al aeropuerto de Son Sant Joan el Excmo. Sr. Ministro de Información y Turismo, don Manuel Fraga Iribarne, en visita oficial para estudiar los problemas de esta provincia. (...) A las cuatro aterrizó el avión en que viajaba el Sr. Fraga Iribarne y su distinguida Sra. esposa Dª Carmen Esteve de Fraga. (...) Acto seguido la caravana se dirigió a la urbanización de Illetes, que recorrió detenidamente, para proseguir viaje hacia Palmanova, deteniéndose a la entrada de la urbanización donde fue saludado por el alcalde de Calvià, don Jaime Martorell, corporación municipal y autoridades locales. Después de un rápido recorrido por Palmanova el ministro visitó la urbanización de Santa Ponça, en cuyo mirador se detuvo para contemplar la hermosa vista panorámica que se divisa de la costa occidental de la isla, teniendo elocuentes frases de admiración por nuestra belleza natural. En Santa Ponça se dirigió a Peguera y Camp de Mar, para proseguir por la carretera interior hacia el puerto de Andratx, donde se detuvo breves momentos (...).

COSTA
Crecen las urbanizaciones en los años 50-60

7 DE SEPTIEMBRE DE 1963

Visita a la nueva urbanización Costa de la Calma

Don Francisco Salvá Planas, delegado y apoderado de Costa de la Calma S.A. tuvo la gentileza de remitirnos una invitación para asistir ayer tarde a un recorrido sobre los terrenos de la nueva urbanización, situada en el kilómetro 19 de la carretera Palma a Andratx, entre los pinos y parte de la costa de la finca Ses Rotes Velles (...). La nueva urbanización fue detenidamente visitada, facilitándose después amplia explicación de la misma junto a la maqueta. Su costa, de unos mil metros, cuenta con una gran cala y cuatro más diminutas, lindando con las grandes playas de Santa Ponça y Peguera. A lo largo de la playa propia se está construyendo un paseo marítimo para peatones. La primera etapa de sus carreteras va siendo dotada de iluminación en su totalidad y en la magnífica autopista que une la carretera general con la urbanización se proyecta un motivo escultural y una fuente luminosa. La extensión de la urbanización consta de 1.200.000 metros cuadrados. Comprende zona residencial para chalets, que consta de 200 solares; zona comercial, donde también se elevará la iglesia y la central telefónica, además de tiendas, supermercados, etc. Por último queda una zona reservada para hoteles y apartamentos. (…)

2 DE MAYO DE 1964

LA INAUGURACIÓN DEL HOTEL NÚMERO MIL DE BALEARS

A las 10'45 de esta mañana ha llegado al aeropuerto militar de Son Sant Joan, a bordo de un DC-4 del Estado Mayor el Excmo. Sr. Ministro de Información y Turismo, don Manuel Fraga Iribarne. Desde Son Sant Joan el ministro se ha dirigido al Paseo Mallorca donde ha efectuado una visita a las obras del Palacio de la Prensa Miguel de los Santos Oliver, en avanzado estado de construcción (...).

Después de esta visita a la Casa de los Periodistas, el Sr. Fraga se ha dirigido a Illetes para proceder a la inauguración del hotel número mil de la industria hotelera de Baleares, el suntuoso Hotel de Mar que desde hoy abre sus puertas a la distinguida y aristocrática clientela nacional e internacional.

El Sr. Fraga ha sido recibido por el director consejero delegado del Hotel, don Bartolomé Buades y consejo de Administración en pleno.

Al acto de inauguración han asistido, además de las autoridades indicadas, numerosísimos invitados nacionales y locales, entre los que figuraban los más conspicuos representantes de la industria hotelera balear.

Después de un breve descanso, el ministro ha descubierto una lápida colocada a la entrada del edificio que dice: «Junta Provincial de Turismo. Baleares alcanzó con este hotel la cifra de mil establecimientos de hostelería, coincidiendo con el XXV aniversario de la paz española». Acto seguido el Sr. Buades ha pronunciado el siguiente discurso: «Con suma brevedad -pues la efeméride que estamos viviendo es para nosotros tan relevante que justifica la concisión de la glosa- quisiera decir unas palabras como portavoz de la Sociedad de Hoteles Federados S.A., promotora de este hotel número 1.000. Ante todo, sincero y profundo reconocimiento al Excmo. Sr. Ministro de Información y Turismo que se ha dignado a presidir este acto. En segundo lugar, gratitud a la Junta Provincial de Turismo por la donación de la placa conmemorativa que se descubre ahora y que, siempre, nos recordará el honor y las obligaciones indeclinables que representa para el Hotel del Mar haber sido la Empresa hotelera del milenario de la hostelería balear (...).

4 DE ABRIL DE 1966

Inaugurado en Portals Nous el hotel Savalón

El sábado tuvo lugar la inauguración de un nuevo hotel en los terrenos de Portals Nous, que viene a cumplir una importante función dentro del complejo hotelero que tan justa fama ha dado a nuestra provincia en los medios turísticos internacionales. El hotel Savalón abrió sus puertas en los comienzos de la temporada, momento más propicio para el desarrollo de esta clase de industrias. A las cuatro y media de la tarde se procedió a su inauguración oficial, con asistencia de un gran número de invitados, que fueron espléndidamente obsequiados, por la dirección del hotel en sus amplios y bien acondicionados salones. La situación del nuevo hotel ocupa un altozano, con espléndidas vistas sobre el mar, estando dotado de los más modernos adelantos en el ramo de la hostelería, lo que es una plena garantía de que el servicio del cliente no ha de dejar nada que desear. Por otra parte, el moderno criterio de la dirección en lo referente a la cuestión económica permite asegurar que se ha conseguido el justo equilibrio entre la categoría del hotel y los precios, consiguiéndose el máximo de servicio con un mínimo precio (…).

La urbanización en la Costa de la Calma se inició en 1963. Foto: Toni Díez

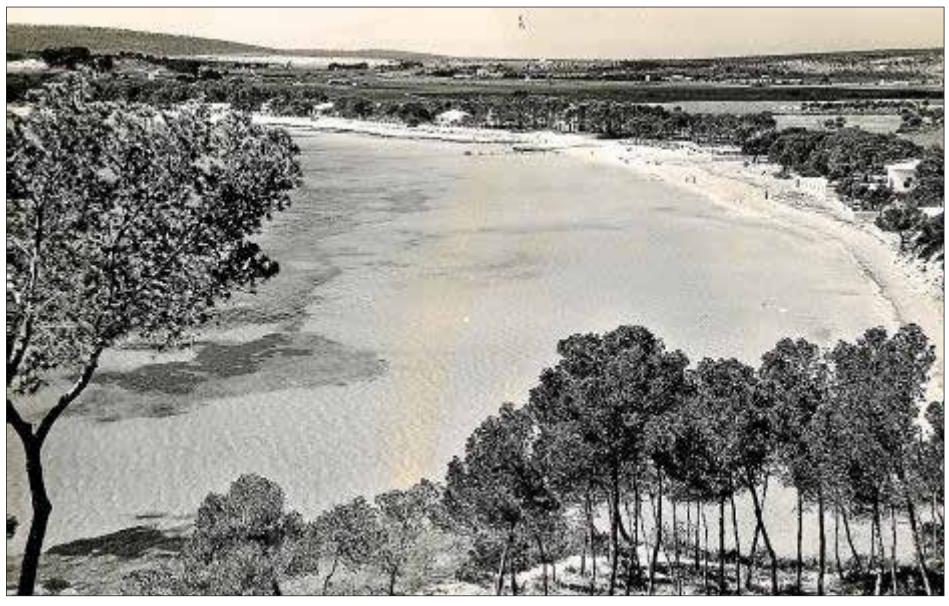

La playa de Magaluf, en los años cuarenta. Foto: Archivo Andreu Muntaner

10 DE MAYO DE 1968

Calvià tendrá una de las plazas más bonitas

El término municipal de Calvià se ha convertido, en unos pocos años, en un verdadero centro turístico. No importa extenderse en consideraciones, conocidas de todos, ya que un gran número de playas, de calas, de urbanizaciones, están ubicadas en dicho término, con muchos kilómetros de costa, con una situación envidiable. La villa de Calvià está tierra adentro, un tanto alejada de los lugares tan visitados, tan admirados. Pero ello no es óbice para que no sea cuidada como se merece. Así lo pudimos comprobar primero, con las obras que ya están en marcha: después de las explicaciones del alcalde, señor Martorell Vicens, Calvià tiene una plaza muy bonita, algo elevada, conforme su entrada al pueblo (…).

21 DE OCTUBRE DE 1971

Cinco ayuntamientos a la solución de problemas comunes

Organizado por los ayuntamientos de Puigpunyent, Estellencs, Banyalbufar y Andratx, se celebró ayer un almuerzo-gratitud a Calvià a través de su Corporación por haber ayudado ésta a la solución -con prestación de servicios- de recogida de basuras en aquellos términos. En este almuerzo, celebrado en un bello lugar de la comarca de Estellencs, asistieron la casi totalidad de las diversas corporaciones de la zona con vistas a estudiar las concretas propuestas que el Ayuntamiento de Calvià por boca de su alcalde don Juan Terrassa hizo. Y son estas la creación de una futura Mancomunidad de estos ayuntamientos con vistas a unirse ante determinados problemas comunes, como la creación de un servicio contra incendios que abarque toda la comarca formada por estos municipios o la creación de un sistema de extinción de basuras (...).

26 DE ABRIL DE 1973

Costa d'en Blanes, una maravillosa urbanización a pocos kilómetros del centro

No vamos a descubrir nada si decimos que Costa d'en Blanes es una de las más maravillosas urbanizaciones que han ido

El ministro Manuel Fraga, durante la inauguración. Foto: Archivo UH

surgiendo en nuestra isla. Tal vez el mayor de los aciertos de quienes la concibieron fue dejar completamente expedita la franja costera, con el fin de que ningún alto edificio pudiera romper esa armonía que tiene el paisaje y esa visión que desde cualquier punto se contempla. Costa d'en Blanes, desde un principio, estaba destinada a un éxito sin precedentes porque la gente inmediatamente se dio cuenta de la inmejorable situación y de la hermosura de su conjunto. Así fueron construyéndose chalets, a cual más bonito y con gusto moderno y a veces atrevido pero siempre desde una línea preconcebida. Hoy aquella zona residencial por antonomasia es aspiración de mucha gente (…).

12 DE MAYO DE 1973

Inaugurado el club deportivo Portals Nous

Para esta tarde, a las siete, está anunciada la inauguración del club deportivo y cívico Portals Nous situado en aquella zona y que cubre una extensión de siete mil metros cuadrados. La inauguración del club es de carácter extraoficial; falta la aprobación de la junta que lo regirá y que estará presidida por don Jaime Pons Vidal. El club, de carácter privado, dispondrá de un número limitado de socios. Cuenta con una piscina, tres pistas de tenis, un campo polideportivo, sala de juegos recreativos, cafetería-snack bar, salón social, amplias terrazas y sala de sauna. El coste total es de doce millones de pesetas y la culminación de su construcción ha sido hecha posible por un grupo de vecinos con residencia en aquellos parajes, que desde el año 1969 iniciaron la creación del que esta tarde ha llegado a su culminación y será extra-oficialmente inaugurado.

3 DE SEPTIEMBRE DE 1974

'Bomba' en la parroquia de Palmanova

A media tarde del pasado viernes las monjas franciscanas encargadas de la limpieza de la parroquia de Palmanova, iniciaron sus acostumbradas faenas con el mismo espíritu servidor de siempre, pero he aquí, que al limpiar uno de los bancos, probablemente se llevaron el susto más grande de su vida: hallaron un artefacto que tenía todas las características de una bomba y que, al parecer, podía estallar en cualquier momento (...).

1974
En la iglesia de Palmanova encontraron una bomba

11 DE ENERO DE 1975

¿El fin de la caleta de Santa Ponça?

En el Consejo de Ministros de ayer se ha firmado una nueva sentencia condenatoria para el paisaje de Mallorca. La caleta de Santa Ponça, allí donde Jaime I puso por primera vez el pie en Mallorca, esa ensenada tranquila y solitaria que ha podido mantener, a pocos metros del bullicio y el disparate urbanístico, una imagen genuina de lo que fue y debió haber continuado siendo Mallorca, es posible que se vea profundamente alterada en su fisonomía por la construcción de un nuevo puerto deportivo. No tenemos el más mínimo interés económico en la zona, ni nos mueve ningún afán de apoyar otras instalaciones ya existentes, pero ¿para qué otro puerto deportivo en esa zona? ¿No existe uno, muy reciente, en sus proximidades, a menos de un kilómetro? Cada vez que un hecho de esa índole salta a la actualidad, alguien -unos pocos- gana mucho, pero la comunidad -todos nosotros- pierde irremediablemente un pedazo nada despreciable de patrimonio social (...).

25 DE JULIO DE 1975

Calvià, el municipio turístico más importante de España

Calvià es el municipio turístico más importante de España y uno de los más extensos de la isla, poseedor poco más o menos de una doceava parte de la costa mallorquina, ha sufrido como tantos otros términos, una profunda transformación en su panorama natural ribereño, en más de una ocasión por parte de empresas urbanizadoras mal planificadas, en otras a cargo de explotaciones hoteleras que si bien no destruyen la visión paisajística, la cambian y le imprimen un hondo cambio de carácter que ya nada tiene que ver con aquella costa idílica que tomara en apuntes el archiduque Luis Salvador, hace ahora unos cien años. Sin embargo, hay que reconocer que el término calvianense, tierra adentro, es una reserva del paisaje que hay que defender a toda costa y que apenas ha causado mutación alguna. Trazando una línea divisoria, que no es otra que la carretera de Andratx,

10 DE FEBRERO DE 1973

APROBADA LA AUTOPISTA PORTO PI – PALMA

En relación a la aprobación de la autopista de Poniente por parte del Consejo de Ministros, cabe señalar que este trabajo de autopista es continuación del Paseo Marítimo de Palma y constituye el acceso a esta ciudad desde el Poniente, que se previó en la Red Arterial. La longitud del tramo es de 10,5 kilómetros, de los que los primeros 600 metros se desarrollan por zona urbana.
El ancho mínimo del tramo urbano es de 28 metros, con dos calzadas de tres carriles, separadas por una mediana de dos metros como mínimo y dos aceras de 2,50 metros; el tramo en zona rural, con tamaño mínimo de 35 metros, lleva dos calzadas de dos carriles, con sus correspondientes arcenes; se prevé el establecimiento de un tercer carril en cada calzada cuando el tráfico lo exija y a este efecto se ha previsto una mediana de 12 metros.
Se incluyen en esta autopista cinco enlaces a distinto nivel para los siguientes movimientos direccionales: a Dique del Oeste y Calvo Sotelo, a la carretera comarcal C-719, a Génova y Sant Agustí, a Costa d'en Blanes y Portals Nous, y a Calvià y a Palmanova. El presupuesto de contrata es de 494 millones de pesetas y la inversión total, con expropiaciones y demás gastos se estima en 700 millones.

LOS ALCALDES HASTA HOY

Antoni Vicens Pallicer	(1897)
Joan Salom Cabrer	(1901)
Onofre Amengual Salvà	(1903)
Joan Vic Cabrer	(1909)
Mateu Pallicer Dolç	(1916)
Gabriel Planas Lladó	(1917)
Pere J. Canyelles Alemany	(1918)
Bartomeu Quetgles Terrassa	(1923)
Joan Vic Cabrer	(1930)
Julià Cabrer Juaneda	(1931)
Julià Bujosa Sans	(1931)
Julià Gomer Balaguer	(1934)
Joan Vic Carbonell	(1934)
Julià Bujosa Sans	(1936)
Guillem Mascaró Monroi	(1936)
Pere J. Canyelles Alemany	(1937)
Bartomeu Ozonas Mulet	(1937)
Pere Josep Oliver Ximelis	(1942)
Pere Carbonell Fiol	(1949)
Jaume Martorell Vicens	(1956)
Joan Terrassa Noguera	(1970)
Nicolau Morell Cotoner	(1974)
Guillem Payeres Estrany	(1976)
Jaume Lladó Dolç	(1978)
Joan Gelabert Fiol	(1978)
Francesc Font Quetglas	(1979)
Francesc Obrador Moratinos	(1983)
Margarita Nájera Aranzábal	(1991)
Carlos Delgado Truyols	(2003)
Manuel Onieva Santacreu	(2011)
Alfonso Rodríguez Badal	(2015)

Imagen de los años cuarenta de la iglesia parroquial de Capdellà, que en enero de 1978 fue destruida por un rayo. Foto: *Calvià imágenes del pasado* (fotografía de Francesc Sans Alemany y Francesc Sans Salom).

desde el asfalto hacia el mar, la naturaleza parece haber perdido la batalla. En cambio, del camino hacia el interior, hasta los bordes mismos de Puigpunyent y Andratx, habrá sobrevivido el paisaje, un Calvià del agro, de la ruralía, que nos sorprenderá a cada paso, a cada perspectiva y con el paisaje, hallaremos la tradición y el inestimable patrimonio arquitectónico de sus viejas construcciones y alquerías, en tantos otros lugares, desaparecido o condenado a desaparecer.

6 DE JULIO DE 1976
Calvià, capital del reino

Como es sabido, el Rey don Juan Carlos I ha comunicado su intención de veranear en Mallorca. Así la corte parece que se está movilizando para trasladarse a esta isla acompañando a los Reyes. En este sentido se ha especulado mucho e incluso se ha dicho que personas pertenecientes a la alta sociedad española han comprado ya terrenos en zonas próximas a Palma, preferentemente pertenecientes al término municipal de Calvià (...). Entre las personalidades que veranearán están su Alteza Real don Luis Gómez Acebo y Duque de Estrada, Duque de Badajoz, esposo de la Infanta doña Pilar, hermana del Rey; su Alteza Real don Carlos de Borbón y Borbón, duque de Calabria, primo del Rey y don Alfonso de Borbón Pérez del Pulgar, también primo del Rey, entre otros (....).

10 DE MAYO DE 1977
Será suprimido 'el volcán de Calvià'

El Ayuntamiento de Calvià se ha decidido, por fin, a suprimir el vertedero de basura de Ses Planes, frente a Palmanova, más conocido por 'el volcán de Calvià'. La comisión informativa de fomento aprobó las bases del concurso para la compra de terrenos dedicados al vertido controlado. Esta solución sería provisional a la espera de que la Diputación Provincial encuentre una solución mancomunada (...).

16 DE ENERO DE 1978
Fulminada por un rayo

La iglesia parroquial de Capdellà ha quedado prácticamente destruida esta mañana al incidir sobre ella un rayo. Ni el vicario, ni un sobrino suyo han sufrido daños, aunque las pérdidas son cuantiosas. La vicaría presentaba un aspecto de ruina, los cristales han saltado hechos añicos, muchas puertas y ventanas han quedado rotas al abrirse con estrépito, la techumbre del garaje se ha desplomado sobre el coche del vicario y la moto de su sobrino. En las paredes se aprecian numerosas marcas y todo el tendido eléctrico ha saltado a causa de la tremenda descarga. Parte de la cúpula se ha venido abajo y el resto amenaza desplomarse de un momento a otro (...).

3 DE MAYO DE 1978
Expoliada y derribada a espaldas del pueblo

«Queremos saber qué han hecho con los cuadros, las lámparas, los candelabros, las sillas, los bancos que regalamos a la iglesia y que han desaparecido», el pueblo de Capdellà está muy soliviantado, reina gran descontento, la iglesia parroquial ha sido completamente derribada –quedó seriamente dañada al ser herida por un rayo hace unos meses- sin consultar al pueblo y se desconoce el paradero de muchos objetos (...). Todas las miradas se centran sobre Juliá Bonet y Gabriel Molondra, los dos últimos curas que ha tenido el pueblo. El primero lleva una vida retirada en un chalé de las afueras. El segundo se lamenta de que su antecesor no dejara inventario por lo que se declara inocente (...).

1978
Quejas de los vecinos por el derrumbe de la iglesia

El Casino se inauguró en mer momento se ubicó hotel Golf Santa Ponça.

2 DE AGOSTO DE 1978
Inaugurado el Casino

Ayer noche, en una fiesta privada, a la que asistieron las primeras autoridades de la provincia, accionistas, directores y otras personalidades, quedó inaugurado el casino de Mallorca. Después de medio siglo, volvieron a funcionar legalmente las ruletas en Mallorca. Y el Black Jack. Enclavado provisionalmente en los bajos del hotel Golf Santa Ponsa, el casino abrirá hoy sus puertas a todo el público. Desde hoy, pues, en Mallorca se cantará cada día el 'hagan juego señores'. Sin duda el casino, que regenta la sociedad Sporting Club Sol de Mallorca, es el gran aliciente que necesitaba el turismo mallorquín.

5 DE ABRIL DE 1979
Sacha Distel, en el entierro de Ray Ventura

Ayer por la tarde fue enterrado en el cementerio de Calvià el músico y compositor francés, Ray Ventura. Ventura vivía desde hacía diecisiete meses en un hotel del Paseo Marítimo, apartado prácticamente de toda actividad musical y cuando le sorprendió la muerte estaba escribiendo sus memorias. Desde hacía unos meses su salud fue debilitándose hasta agravarse, entonces fue conducido al hospital provincial donde murió el sábado. Su cuerpo fue trasladado al cementerio de Calvià, localidad a la cual el músico profesaba un gran cariño (...) Al entierro vino ex profeso desde París el compositor y cantante Sacha Distel.

5 DE ABRIL DE 1979
Elecciones locales

Alcalde posible: Antonio Palmer Pou (UCD)
Concejales
CALVIA: 2
AE: 2
PCIB: 1
PSOE: 3
UCD: 5

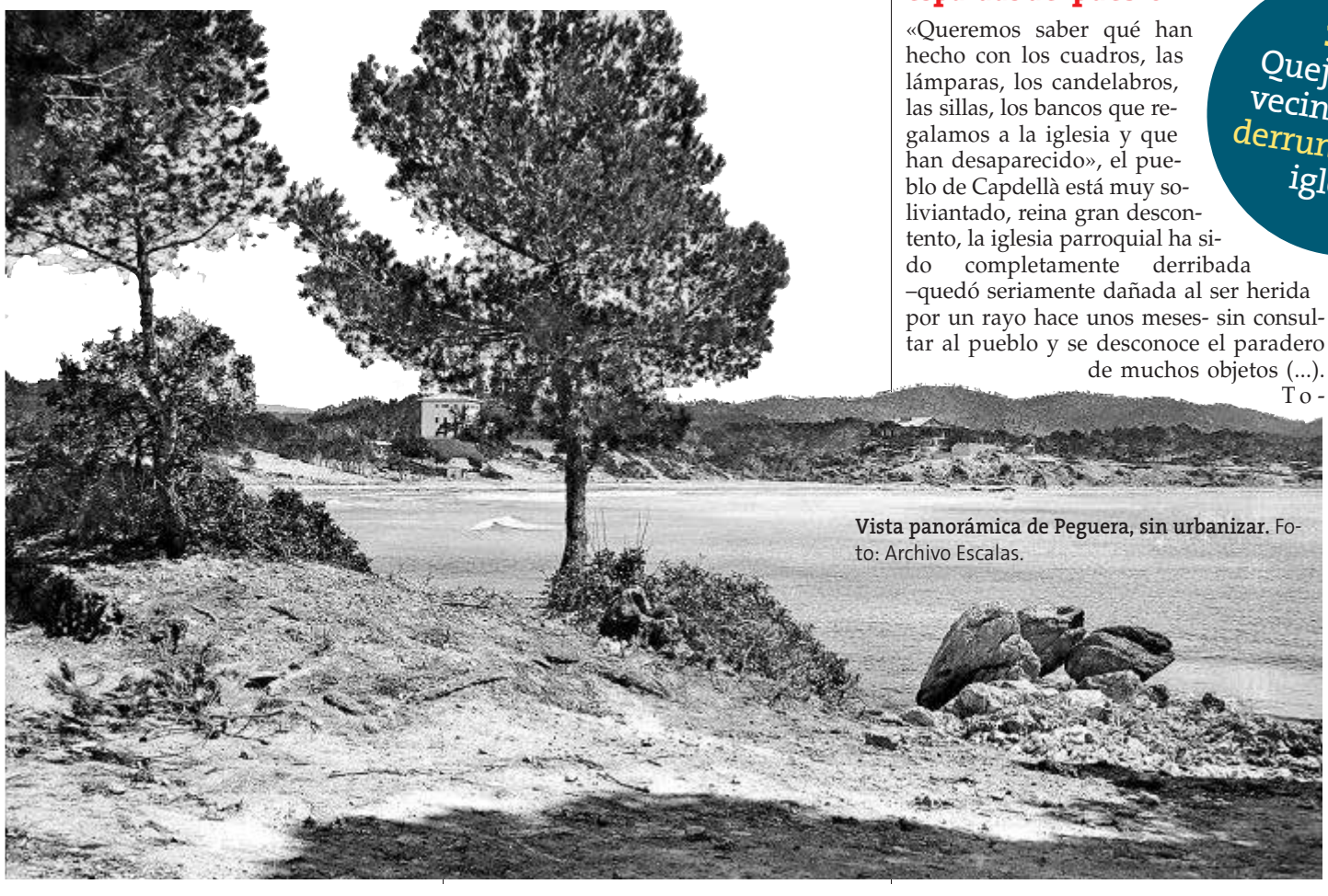

Vista panorámica de Peguera, sin urbanizar. Foto: Archivo Escalas.

n 1978, aunque en un pri-
provisionalmente en el
Foto: Archivo UH

4 DE FEBRERO DE 1981

El Campo de Deportes ya es de propiedad municipal

En los últimos tiempos ha habido una serie de acontecimientos que han supuesto unas mejoras dentro de la Villa de Calvià. El primero de ellos es que, por fin, tras varias gestiones municipales salió publicado en el BOE la reversión al Ayuntamiento del Campo Municipal de deportes por parte del Estado para que realizara en él las obras pertinentes, dando un plazo de cinco años con la condición de que si finalizados estos no se hubiera efectuado el Ayuntamiento podría pedir la reversión. Y decimos que naturalmente porque estamos seguros que aun tendremos que esperar mucho para ver que el Estado o aun el Consell invierta una sola peseta en Calvià para cultura o deportes (…).

7 DE ABRIL DE 1981

Calvià inauguró ayer su mercadillo

Ayer lunes a las nueve de la mañana, Calvià inauguró lo que será sin duda uno de los mayores atractivos de su centro urbano en el futuro: el nuevo mercadillo. Pese a ser el primer día, la animación tanto por parte de los comerciantes como del público fue mayor de lo que cabía esperar (…).

10 DE NOVIEMBRE DE 1981

Cuatrocientos infectados en la Escuela Nacional de Calvià

«Vayan ustedes y comprueben lo que les dan para comer. Si el arroz y el pollo están en buenas condiciones, a ver si estos alimentos los puede comer un niño», exclamó a un redactor de **Ultima Hora** una señora que, acompañada de cuatro o cinco niños, se apeó de un 127 rojo a la entrada del pueblo de Calvià, creyendo tal vez que la cámara fotográfica será capaz de analizar la comida del Colegio Nacional.
Quinientos cincuenta niños, varios profesores y algunos empleados del Colegio Nacional de Calvià comieron, el pasado viernes, ensaladilla, entremeses, albóndigas y helado. El sábado, 392 niños, los profesores, el cocinero, su mujer y tres hijos, sentían los primeros síntomas de una infección motivada por la ingestión de alimentos adulterados o en malas condiciones (…).

SUCESOS
En 1981 en el Colegio Nacional 400 niños se intoxicaron

12 DE MARZO DE 1982

Albertí inauguró el vertedero de basuras de Calvià

A mediodía de ayer quedó inaugurado el vertedero controlado de residuos sólidos de Calvià, que venía funcionando normalmente desde principios de semana, y en el cual se han acumulado ya unas 500 toneladas de basura. Este nuevo vertedero es un proyecto piloto dentro del Plan Director para la Gestión de Residuos Sólidos, y su puesta en marcha ha sido posible por la colaboración del Ayuntamiento de Calvià, la Conselleria d'Indústria i Comerç y el MOPU. El vertedero de Ses Barraques presta servicio además de a Calvià, a los municipios de Andratx, Banyalbufar, Estellencs y Puigpunyent (…).

17 DE MAYO DE 1982

Calvià, Santanyí y Sóller, descendidos

Cuando solamente falta una jornada para el final de la liga en tercera división, el Sóller, Santanyí y Calvià no pueden evitar se descenso a regional preferente, tras los resultados que se dieron ayer (…).

24 DE NOVIEMBRE DE 1982

Escándalo presupuestario en el Ayuntamiento

El día cuatro de abril de 1983 se cumplen los cuatro años de gestión municipal democrática. Es, tal vez, el momento de hacer balance de una etapa nueva en la vida de España, pero este balance, en muchos casos, no es tan positivo como en un primer momento parecía pensarse, o al menos, no lo es en el caso de Calvià, uno de los municipios más ricos de Mallorca y uno de los peor gestionados, en opinión de la Asociación de Vecinos de aquella zona. El Ayuntamiento de Calvià está gestionado por trece concejales, cuatro de UCD, cuatro del PSOE, uno de PCIB, dos independientes y dos de la Agrupación de electores. El alcalde, Francisco Font, pertenece a los independientes y en un primer momento se coaligó con el PSOE, para después de un año, establecer coalición con UCD, y los resultados, en opinión de

Imagen del antiguo vertedero de basuras de Ses Barraques. Foto: Archivo UH

NO alimentis el MONSTRE.
LES TOVALLOLETES, A LA PAPERERA.

No alimentes al MONSTRUO. Las toallitas, a la papelera.
Don't feed the MONSTER. Throw your wet wipes in the bin.

Calvià 2000
Ajuntament de Calvià Mallorca
calvia2000.es

Aigües Públiques de Mallorca
Xarxa de municipis

CASTELL SON CLARET

GALAS DE OPERA EN CASTELL SON CLARET

Accademica
Teatro Alla Scala
Sábado 9 junio de 2018

Cantantes jóvenes
del Festival de Salzburgo
Jueves 5 julio de 2018

Velada con
Fatma Said & Joel Prieto
Sábado 11 agosto de 2018

Los eventos incluyen:
Cóctel de bienvenida, menú de gala, vinos y las Óperas al aire libre.

ZARANDA

Carretera Es Capdellà-Galilea Km 1,7, 07196 Es Capdellà,
Calviá, Mallorca, Balearic Islands, Spain
Tel: +34 971 138 629
events@castellsonclaret.com
www.castellsonclaret.com

THE LEADING HOTELS

#CastellClassics

Pedro Hernando, presidente de la Asociación de Vecinos, son que «nadie hace nada y cada uno va por su lado» (…).

15 DE ENERO DE 1983

Inaugurada la nueva escuela de Capdellà

El próximo día 20, día de san Sebastián, patrón de Capdellà, se inaugurará el centro escolar que pondrá fin a una etapa en que la escuela, en dicha población, ha tenido que estar repartida en varios lugares: unas dependencias del Ayuntamiento, una casa particular y las monjas. La nueva escuela está dotada de tres aulas más otra que se dedicará a actividades varias. El nuevo centro contará con una bonita pista polideportiva y con un no menos amplio patio de recreo, cosas que se están construyendo ahora… a costa de haberse 'cargado' varios árboles -oliveras y algarrobos-, que yacen sobre un montículo de tierra, lo que no deja de ser un atentado ecológico de una magnitud considerable. El día 20, por lo tanto, Capdellà contará con una nueva escuela y con unos árboles menos. Nos alegramos por lo primero porqué ¡ya era hora!, y lamentamos lo segundo. Pensamos que algunos se podían haber salvado.

11 DE JUNIO DE 1983

Urbanización Bendinat: un proyecto muy ambicioso

Han comenzado las obras de la urbanización Bendinat, un ambicioso proyecto que está llevando a cabo la empresa urbanizadora Calviá, S.A. y que está situada entre Illetes y la parte residencial de Portals Nous, con una extensión de trescientas hectáreas. El capital inicial, que es de unos mil millones de pesetas, ha sido aportado por el príncipe Nawf Bin Abdul Aziz, hermano del rey de Arabia, en su mayoría, y el resto por una serie de entidades españolas. Esta urbanización estará dividida en cuatro sectores: un futuro campo de golf; los jardines de Bendinat; el mirador de Bendinat y The Ancorage.

POLÍTICA
Reunión de presidentes en Punta Negra en 1987

11 DE JULIO DE 1984

Calvià tiene ya la primera playa nudista de Mallorca

Desde ayer a las dos de la tarde, hora en la que poco más o menos finalizó el pleno de Calvià, la playa del Mago, la de Portals Vells, a modo experimental, ha sido declarada para la práctica del nudismo integral. Así, pues, a partir de ahora, y muy a pesar del concejal Xamena que se abstuvo en la votación, «pues con mi voto no quiero contribuir a que la Costa de Calvià se convierta en algo parecido a Sodoma y Gomorra», quien desee tomar el sol y bañarse desnudo sin que nadie se meta con él podrá hacerlo allí.

2 DE MARZO DE 1985

Monseñor Vitali quiere construir la catedral del mundo en Calvià

Tirando del hilo, dicen, se llega, o se puede llegar, al fondo de la cuestión. Y la cuestión, en este caso, era confirmar, o rechazar definitivamente, la instalación en Mallorca, en el término municipal de Calvià, de una especie de Estado del Vaticano independiente, cosa que hoy estamos en condiciones de negarla, pero confirmar que por parte del Arzobispo ortodoxo de Nueva York, Lorenzo Michel Vitali, fue entregado hace algo más de un mes un dossier a un concejal del citado Ayuntamiento para que lo hiciera llegar al alcalde, Obrador Moratinos. En dicho dossier, por lo visto, figura el plano de planta de una gran construcción que con el visto bueno de la citada corporación municipal se llevaría a cabo en dicho municipio (…).

Puesta de sol en las Illes Malgrats. Foto: Toni Díez

28 DE JUNIO DE 1986

Inaugurada la urbanización de la cooperativa Pablo Iglesias

Ayer por la tarde quedó inaugurada la urbanización «Pablo Iglesias», próxima a la de Galatzó, en el término municipal de Calvià, una urbanización perfectamente dotada, con amplios espacios, que consta de pisos y chalets adosados y que podrá albergar alrededor de las mil doscientas personas en la urbanización.

6 DE DICIEMBRE DE 1986

Abre el Centro de Formación Profesional

En la tarde de ayer fue inaugurado de forma oficial el centro de formación profesional -modélico en el país- ubicado en el término municipal de Calvià, junto a las viviendas de Galatzó (Santa Ponça), destinado exclusivamente a Hostelería y Administración al que asisten alumnos del citado término y de Andratx en un cincuenta por ciento.

29 DE MARZO DE 1985

LA MARINA DES MALGRAT: MÁS HORMIGÓN

Un vecino del término municipal de Calvià manda una carta a la redacción del periódico denunciando unas obras, una urbanización que se está construyendo frente a las islas Malgrat, junto a un mirador que ha ajardinado el ayuntamiento de Calvià.
A simple vista, pese a que tengan todas las bendiciones municipales, aquello atenta al buen gusto, y destroza el bello entorno.
Para colmo, podría darse la circunstancia de que la obra, a construir una plataforma bajo el acantilado, invada la zona del litoral, cosa que deberá decidir si es cierta la Jefatura de Costas.
También, según parece, al hacer el desmonte en la costa, ha caído tierra en el agua. No vamos a entrar en que si las casas del poblado mediterráneo que se construye allí con el nombre de Marina des Malgrat, sean o no bonitas, pero está claro que este conjunto deberá unirse a los otros muchos ya existentes que constituían lo que se puede llamar la «Mallorca del hormigón» (...).

La playa del Mago se convirtió en 1985 en la primera playa nudista. Foto: Archivo UH

24 DE ENERO DE 1987

Repaso al mundo en las conversaciones de Punta Negra

Los presidentes de Gobierno de España e Italia, Felipe González y Bettino Craxi respectivamente, dieron ayer, primera jornada de la «cumbre» hispano-italiana que se celebra en Mallorca, un repaso a la situación del mundo, con especial incidencia a la problemática europea y del Mediterráneo. Las conversaciones que se mantienen al más alto nivel entre ambos países finalizarán este mediodía con un almuerzo en el Castell de Bellver. Pocos minutos después de las seis de la tarde comenzó la entrevista que se desarrolló en la primera planta del hotel Punta Negra, en el término municipal de Calvià, mientras en la planta inferior se celebraba el encuentro entre los titulares de los departamentos de Asuntos Exteriores de los dos países, Francisco Fernández Ordóñez y Giulio Andreotti.

16 DE FEBRERO DE 1988

Las escuelas no pueden dar cabida a todos los escolares

El Ministerio de Educación y Ciencia (MEC) está construyendo dos nuevos centros escolares en el término municipal de Calvià, más concretamente, en Santa Ponça y Peguera, al tiempo que se han aprobado las obras de otros dos, en Magaluf y Son Ferrer. No obstante, existen aún necesidades de escolarización por subsanar, sobre todo en preescolar (…).

8 DE SEPTIEMBRE DE 1988

Calvià, Alcúdia, Deià y Son Servera tienen el nivel de renta por habitante más alto de España

Cinco municipios de Baleares tienen uno de los índices más altos de renta por habitante, según el Anuario del Mercado Español de Banesto. Estos municipios son los de Alcúdia, Calvià, Deià, Son Servera y es Mercadal. Según el estudio, el nivel de renta por habitante en estos términos municipales es superior a 1.430.000 pesetas.

17 DE JUNIO DE 1989

Inaugurado un colegio en Santa Ponça entre protestas

El colegio público de Ses Rotes Velles de Santa Ponça fue inaugurado por Andreu Crespí, a pesar de que lleva ya un año funcionando con una serie de deficiencias que los padres con una pancarta y recogida de firmas pusieron de manifiesto al delegado de Educación y Ciencia. (…)

22 DE JUNIO DE 1989

Las religiosas franciscanas de la T.O.R. de Cáceres fundan en Calvià

A partir del próximo domingo día 25 a los doce monasterios de religiosas de vida contemplativa que hay en Mallorca, ocho en Ciutat y cuatro en la Part Forana, de los cuales tres pertenecen a comunidades establecidas en Palma cabrá añadir un nuevo convento. Se trata del de religiosas franciscanas de la Tercera Orden Regular, rama contemplativa femenina de la orden de San Francisco perteneciente al monasterio de Trujillo, Cáceres (…).

8 DE SEPTIEMBRE DE 1989

Las tormentas castigan toda la zona de Calvià

El término municipal de Calvià ha sido el más afectado por la tromba de agua caída esta madrugada sobre Mallorca, al alcanzarse en poco más de treinta minutos una precipitación de 47 litros por metro cuadrado, lo cual ha provocado numerosas inundaciones en las plantas bajas, sótanos y comercios de Palmanova, Magaluf y Peguera. En Palma la precipitación registrada ha sido de 25 litros por metro cuadrado.

16 DE DICIEMBRE DE 1989

Inaugurada la biblioteca municipal de Santa Ponça

El alcalde de Calvià inauguró ayer la biblioteca municipal de Santa Ponça coincidiendo con el inicio del curso de la escuela de adultos. La biblioteca municipal de Santa Ponça pertenece a la red de bibliotecas del término municipal que, a su vez, están integradas en la red del Consell Insular. El Ayuntamiento inauguró la biblioteca para cubrir la demanda cultural de los ciudadanos de la población. La biblioteca ofrece información bibliográfica del tema que interese consultando el fondo de las existentes en el municipio, que en la actualidad asciende a 20 mil volúmenes (…).

15 DE MARZO DE 1990

Calvià festejó la inauguración del Ayuntamiento

El edificio del nuevo ayuntamiento de Calvià fue inaugurado ayer con un acto solemne, al que asistieron, entre otras personalidades, el presidente del Govern, Gabriel Cañellas; el presidente del Congreso, Fèlix Pons; delegado del Gobierno, Gerard Garcia; el presidente del Parlament, Jeroni Albertí y el excanciller austríaco, Bruno Kreisky. Francisco Obrador, alcalde de Calvià, recibió a las autoridades asistentes al acto en la puerta del nuevo edificio para, luego, dirigirse todos juntos al salón de plenos, que se encontraba abarrotado de público. Entre los invitados se encontraban los alcaldes de Inca, Palma y Pollença, así como los concejales de los distintos consistorios de aquella localidad desde el reestablecimiento de la democracia.

CULTURA
Santa Ponça abrió su biblioteca en 1989

10 DE NOVIEMBRE DE 1990

Las fuertes lluvias causan inundaciones y caos circulatorio

Una fuerte tromba de agua provocó ayer inundaciones y el caos circulatorio en zonas de Calvià. En es Capdellà se recogieron 150 litros de agua por metro cuadrado, 80 en s' Hostalot (Calvià) y 64 en la depuradora de Santa Ponça y Palmanova. En es Capdellà, dos mujeres tuvieron que ser rescatadas de sus domicilios, donde el nivel del agua superaba el metro de altura. La carretera que une dicha localidad con Peguera se cortó al tráfico debido a los desprendimientos de tierra y piedras y el desbordamiento del torrente.

16 DE MARZO DE 1991

Plan de protección de conjuntos históricos-artísticos

La corporación del Ayuntamiento de Calvià aprobó en pleno de forma inicial el plan especial de protección y catalogó de conjunto histórico-artístico edificios y sitios de todo el término, en el que se incluyen 144 edificios, monumentos, yacimientos y possessions que por su interés y valor son patrimonio cultural del municipio. El plan especial de protección será sometido a un período de información pública para que se puedan presentar alegaciones antes de la aprobación definitiva. Los trabajos de recopilación y acumulación de datos se iniciaron el pasado año por los servicios técnicos municipales. En el catálogo se incluyen también fachadas de algunos hoteles tradicionales y algunas cruces, como la de Santa Ponça.

4 DE FEBRERO DE 1992

EL PSOE ACUSA AL PP DE INTENTAR SOBORNAR UN CONCEJAL DE CALVIÀ

El PSOE ha denunciado ante el juez el intento de compra de voto de un concejal del grupo municipal socialista de Calvià, José Miguel Campos. La denuncia ha sido interpuesta en contra del abogado Miguel Deyá Palmer, presidente de la Asociación de Propietarios y militante del Partido Popular; Andrés Bordoy, vicepresidente del PP de Calvià, y Guillem Ginard, expresidente del Mallorca. El secretario general del PSOE, Joan March, aseguró que «hay que acabar con una política impresentable organizada por el PP con el conocimiento de Cañellas, de Gilet y de Vellibre». José Miguel Campos, independiente en el grupo municipal socialista y número nueve de la lista electoral, aseguró que «la primera insinuación me llegó tras las elecciones, lo puse en conocimiento de Margarita Nájera y di un 'no' rotundo y claro, pero después volvieron las insinuaciones y se me concreta la posibilidad de hablar con alguien, delegado del PP, que me concretaría la oferta para poner una moción de censura en Calvià». El concejal del grupo municipal socialista indicó que el 18 de enero acudió a una cena con Guillem Ginard que «sivió de contacto y me presentó a Miguel Deyá, y me dijo que era una persona representativa del PP». Campos asegura que acudió a las tres reuniones siguientes para la negociación con un magnetófono escondido (...). Asegura que «allí se me dice que por 100 millones de pesetas me pase al grupo mixto (...)».

En la imagen, los socialistas Antonio Diéguez, que actuó de abogado en el caso Calvià, y José Miguel Campos (derecha). Foto: Archivo UH

17 DE MAYO DE 1991

El municipio rinde homenaje a Bruno Kreisky, su hijo ilustre

En la sala de exposiciones del Consistorio fue inaugurada anoche una exposición de 136 fotografías y documentos en homenaje al que fuera canciller austríaco Bruno Kreisky, fallecido el 29 de julio pasado en el hospital de Lainz, en Viena. Kreisky, que pasaba largas temporadas en su modesto chalet de Costa d'en Blanes, desde que lo adquirió en 1977, fue nombrado hijo ilustre de Calvià en 1985 por el Ajuntament presidido por el alcalde socialista Francesc Obrador. En el homenaje de anoche, se presentó el libro *Bruno Kreisky, un home per la pau*.

5 DE MARZO DE 1992

Prisión sin fianza para Deyá y Ginard por el caso Calvià

El juez José Castro Aragón decretó ayer la prisión provisional, comunicada y sin fianza del abogado Miguel Deyá y Guillermo Ginard, al considerarlos responsables de un delito de cohecho para la comisión de otro de prevaricación y de tráfico de influencias por el presunto intento de soborno a un concejal independiente adscrito al

Turistas y locales visitando el yacimiento del Puig de sa Morisca. Foto: Archivo UH

18 DE OCTUBRE DE 1999

PUIG DE SA MORISCA: LA PREHISTORIA MALLORQUINA

Hace dos semanas finalizó la segunda campaña de excavación en el Puig de sa Morisca, en Santa Ponça, englobada en un ambicioso proyecto fruto de la colaboración del Consell Insular, la UIB y el Ajuntament de Calvià, que pretende convertir el poblado y otros núcleos adyacentes en un parque arqueológico. El poblado, de gran interés científico, dada la configuración organizativa del espacio, que combina una fortaleza con un núcleo de habitación cerrada por una muralla, «probablemente empezó a funcionar sobre el 700 a.C, y su importancia radica en su emplazamiento, que le permitía el control de las rutas marítimas, a través de las que empiezan a entrar en contacto con fenicios y cartagineses de Ibiza», afirma Víctor Guerrero, director de la excavación junto a Manel Calvo. Durante la excavación se han recogido más de 240 kilos de sedimento para proceder a su análisis, con el que se pretende detectar restos de semillas, especialmente de frutas. Ello, junto al estudio de la fauna encontrada, permitirá perfilar en qué consistía la dieta de los habitantes del poblado (...).

PSOE de Calvià. A las tres de la tarde, ingresaban en prisión. Durante la mañana de ayer hubo careos entre los implicados y declaraciones ante el juez.

16 DE JULIO DE 1992

Inaugurado Port Adriano, que contará con 120 nuevos amarres

Tras veinte meses de intensos trabajos hoy se inaugurarán las obras del puerto deportivo de la urbanización El Toro en el municipio de Calvià. Las obras han supuesto una inversión de mil cuatrocientos millones de pesetas a la empresa Ocibar, sociedad filial del grupo Aguas de Barcelona, habiendo sido realizado por la constructora Condea SA.

VELA
El puerto deportivo de Port Adriano abrió en 1992

4 DE SEPTIEMBRE DE 1992

Descubiertos los restos de un poblado pretalayótico en la Costa d'en Blanes

El aparejador municipal de Calvià, José Delgado, ha descubierto recientemente los restos de una construcción prehistórica en la finca de els Hostalets. El descubrimiento se produjo cuando el departamento de Urbanisme del Ajuntament realizaba una inspección en la Costa d'en Blanes, en donde se ejecutan las obras de la urbanización.

20 DE FEBRERO DE 1993

La Audiencia condena a los tres acusados del 'caso Calvià' por intento de soborno

La Audiencia de Palma ha dictado sentencia condenatoria por el caso Calvià, haciendo constar además ,su apoyo a la tipificación del transfuguismo político como un delito. Los tres acusados han sido considerados responsables de un delito de cohecho por intentar sobornar con cien millones al edil 'calvianer' José Miguel Campos para propiciar un cambio de gobierno.

2 DE ABRIL DE 1995

El hotel Playa de Palmanova desapareció para siempre

El hotel Playa de Palmanova fue objeto ayer al mediodía de una voladura controlada. Doce kilos de goma-dos y unos segundos fueron suficientes para que este establecimiento hotelero, uno de los pioneros en el término municipal de Calvià, se redujera a un montón de polvo y escombros.
Esta ha sido la primera actuación realizada dentro del denominado plan de esponjamiento de las zonas turísticas. En el solar se construirá una zona verde, según aseguran fuentes oficiales. El acto fue presenciado por el ministro de Turismo, Javier Gómez Navarro.

Imagen de la cruz de Santa Ponça reconstruida en 1997. Foto: Archivo UH

El bulevard de Peguera se inauguró en 1997 . Foto: Archivo UH

29 DE OCTUBRE DE 1995

Otra urbanización en Bendinat

El Ajuntament de Calvià tramita en la actualidad la aprobación de una nueva urbanización en Bendinat. De ejecutarse, esta zona residencial acogerá a tres mil habitantes. El proyecto entró en el Consistorio en la década pasada y en 1985 se otorgó la calificación de suelo urbano. La urbanización se ubica entre Portals Nous, la zona militar de Illetes, la carretera de Palma-Port d'Andratx y el golf de Bendinat. Si la Corporación impide el desarrollo de este plan parcial, el Consistorio se verá obligado a pagar una fuerte indemnización a los promotores.

18 DE FEBRERO DE 1996

Calvià derriba un nuevo hotel con una gran fiesta

El hotel Atlantic de Magaluf ya es historia. El establecimiento turístico pionero de la zona fue volado ayer, en el transcurso de una gran fiesta, mediante 33 kilos de goma-2, dentro del Plan de Esponjamiento del Ajuntament de Calvià para modernizar sus núcleos turísticos. El área que ahora deja libre este hotel será ocupada por una zona verde. En la última campaña electoral ya fue volado el hotel Playa de Palmanova.

16 DE AGOSTO DE 1996

Homenaje a Joan Colí

Numerosos vecinos de Calvià y Andratx asistieron al acto de homenaje celebrado en memoria de Joan Colí i Triay, ex párroco de la villa de Calvià durante 20 años. Joan Colí fue una persona avanzada a la mentalidad de su época y pese a ser un sacerdote de sotana sus inquietudes siempre estuvieron cerca de la juventud. (…) La memoria de Joan Colí permanecerá siempre ligada a Calvià con la dedicatoria de la placa de la avenida de Palma a su figura y la instalación de un busto de bronce donado por la calvianera Ana Ballester que quedó instalado delante de la iglesia parroquial (…).

11 DE MAYO DE 1997

El último paraje virgen de Punta Negra se convertirá en un macrocomplejo turístico

El último paraje virgen de Punta Negra, entre Portals Nous y Palmanova, se convertirá en un macrocomplejo turístico. Las obras ya se han iniciado pese a que se carece de la licencia municipal para la construcción de un hotel de lujo, que está incluido en el proyecto. La tala de pinos y algarrobos ha dado ya comienzo. El proyecto contempla, además del hotel de lujo con un máximo de 250 plazas, la construcción de 170 apartamentos, grandes zonas ajardinadas e instalaciones deportivas.

10 DE SEPTIEMBRE DE 1997

Inaugurada la cruz de Santa Ponça

Las autoridades locales y autonómicas conmemoraron ayer el 768 aniversario del desembarco de las tropas del rey Jaume I en Santa Ponça para conquistar Mallorca. El acto oficial coincidió con la inauguración de la reconstruida cruz del desembarco, reventada por el impacto de un rayo el pasado mes de diciembre. La cruz ha sido esculpida por José Manuel Bernáldez a partir de los planos aportados por Ángel Conde, discípulo de Tomàs Vila, autor de la cruz original. (…)

22 DE SEPTIEMBRE DE 1997

El bulevar de Peguera se inaugura

Las autoridades inauguraron ayer de forma oficial el flamante y polémico bulevar de Peguera después de medio año de obras y el posterior verano de negociaciones sobre la conveniencia de la peatonali-

6 DE ABRIL DE 2006

LA FINCA DE GALATZÓ YA ES PÚBLICA

El Ajuntament de Calvià ha adquirido el predio Galatzó por nueve millones de euros. El alcalde Carlos Delgado explicó ayer que se ha llegado a un acuerdo con el propietario, el empresario vasco Victorio Urresti, para que antes del 30 de junio se realice la escritura pública. Este importante acuerdo llega tras la venta de un solar en Bendinat subastado y recientemente adjudicado a Iberdrola por 27 millones de euros. En la aprobación del pleno se preveía la compra por 2,8 millones de euros, tal como estaba valorada la finca en el Plan General aprobado en el año 2000. De todas formas, dada la extensión de la finca (1.353 hectáreas), una de las más grandes de Mallorca, el precio parece más que razonable. En este sentido, los responsables municipales han considerado que se trata de un precio justo. El alcalde Carlos Delgado reconoció públicamente que se lo acababa de comunicar a su equipo porque las negociaciones las había llevado a cabo él personalmente con dos técnicos de confianza «con discreción, tal como debe hacerse», según especificó (...).

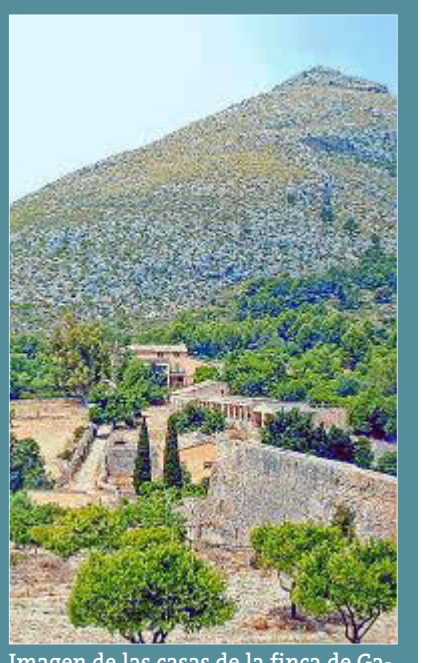

Imagen de las casas de la finca de Galatzó. Foto: Archivo UH

Cada mes de abril el Bosc de la Memòria acoge los actos de homenaje a los republicanos de Mallorca. Foto: Archivo UH

zación, con manifestaciones incluidas. La puesta de largo del paseo fue una fiesta y el único lunar de la jornada fue el boicot de los concejales del PP e Izquierda Unida en el Ajuntament de Calvià, quienes expresaron así su disconformidad con el modo en que la alcaldesa ha tramitado la cuestión de Peguera. (…)

25 DE NOVIEMBRE DE 1997

La Unión Europea premia el esfuerzo municipal

Calvià obtuvo ayer en Bruselas el premio «Ciudad Sostenible de Europa 1997». El galardón distingue a las administraciones que se esmeran en el cuidado del medio ambiente. La Dirección General de Medio Ambiente y el Comité de las Regiones y Ciudades de Europa han considerado Calvià como ejemplo de un municipio que armoniza su desarrollo con el respeto a su entorno. (…)

13 DE ENERO DE 1999

Anulado el juicio del Caso Calvià por prescripción

El titular del Juzgado de lo Penal número dos de Palma, Javier Mulet, estimó las peticiones formuladas por los abogados de Gilet y Vellibre, Antoni Monserrat y Javier Clastres, respectivamente, y del fiscal, que defendían la tesis de la prescripción. «Este juicio debe terminar hoy y aquí mismo», dijo Clastres el pasado lunes. El juez no anuló la vista oral ese mismo día, pero lo hizo ayer, con un auto demoledor para los instigadores del «caso Calvià»: «Repugna a la ciudadanía la forma, torticera e incluso chapucera, con la que se intentó el cambio gubernamental en el Ayuntamiento de Calviá, por cuanto supone de cercenación y desconfianza hacia los principios democráticos y fraude del sistema electoral», señala el juez. La decisión del juez, que es recurrible ante la Audiencia Provincial de Palma, estima de forma íntegra todas las alegaciones presentadas por las defensas y el fiscal, al rechazar «expresamente», según el auto, «la calificación de los hechos por el delito sancionado en el artículo 386 del Código Penal derogado» (...).

ESCUELA
Los alumnos estrenaron el IES Bendinat en el 2002

26 DE SEPTIEMBRE DE 2002

Los alumnos de Bendinat estrenan el instituto

Los 340 alumnos de Enseñanza Secundaria Obligatoria (ESO) del instituto de Bendinat estrenaron ayer las aulas de este nuevo centro docente de Enseñanzas Secundarias, una semana después del inicio oficial del curso a causa de la falta de mobiliario. El instituto de Bendinat ha sido construido merced a un convenio firmado por el Govern y el Ajuntament.

13 DE ABRIL DE 2003

El Bosc de la Memòria de Bendinat salda una deuda con los republicanos

Alrededor de 300 personas asistieron ayer por la tarde en Bendinat a un emotivo homenaje a los republicanos de Mallorca. Organizado por el Ajuntament de Calvià, el acto conmemorativo tuvo diversos centros de interés, destacando la inauguración de la Via de la República y del Bosc de la Memòria, un espacio verde destinado a recordar a las personas que estuvieron presas en el Fortí d'Illetes y que perdieron la vida durante la Guerra Civil española. El acto, al que asistieron muchas personas procedentes de Manacor, también estuvo protagonizado por el descubrimiento del mural republicano realizado por el ya fallecido Andreu Pascual Frau y cedido por su hijo Pere Josep Pascual Sureda. (...)

11 DE JUNIO DE 2003

Denuncian el deterioro de es Fortí d'Illetes

El Grup per l'Estudi de les Fortificacions de Balears (GEFB) reivindica el «uso público del fuerte» y «exigimos que se detenga la degradación progresiva que está sufriendo». También alertan «sobre el peligro que supone que el acceso no se cierre en las debidas condiciones». El Plan General de Ordenación Urbana de Calvià, que cataloga el fuerte, calificó este terreno como rústico. Una visita al fortín, el sábado por la mañana, reveló las pésimas condiciones en que se encuentra este gran espacio de 13 hectáreas «que los críos de la zona utilizan como campo de juegos y el día que ocurra una desgracia será tarde para lamentaciones», explican desde el GEFB (...).

28 DE JULIO DE 2005

Thomàs abandona UM para apoyar al PP en la recepción de Nova Santa Ponça

El edil Joan Thomàs convocó ayer una rueda de prensa para comunicar su salida de las filas de UM en Calvià, tras romper la disciplina de voto de su partido negán-

dose a votar en contra de la recepción municipal de la urbanización que la familia Nigorra posee en Nova Santa Ponça. Joan Thomàs, hasta ayer segundo concejal de UM en el Ajuntament de Calvià, anunció su salida de la formación nacionalista para, a todas luces, brindar en el pleno de mañana su apoyo al PP en la recepción de la urbanización propiedad de la familia Nigorra, Nova Santa Ponça (...). Thomàs reconoció que su «punto de vista» no era el mismo de UM cuando votó en contra del PP apoyando el archivo del «caso regalos» que imputaba a la ex primer edil Margarita Nájera. Manifestó que reprochó a su ex partido que no hubiera sido más duro en la auditoría sobre las cuentas de Nájera y añadió que, a diferencia de UM, siempre se mostró favorable a la construcción del Parque Temático en los terrenos rústicos de los terratenientes Nigorra en Can Vairet (...).

31 DE JULIO DE 2009

ETA MATA EN MALLORCA

La serpiente mordió en Mallorca. Una bomba lapa desintegró ayer un todoterreno de la Guardia Civil en Palmanova y mató a sus dos ocupantes: Diego Salvá Lezaun, de 27 años, y Carlos Enrique Sáenz de Tejada, de 29. Es la primera vez que ETA consigue asesinar en la Isla.
Los minutos siguientes al atentado fueron de un caos tremendo, con el aeropuerto y puerto cerrados y cientos de guardias civiles y policías en la calle, buscando a los etarras.
En Palmanova, turistas y vecinos fueron desalojados en un amplio perímetro de seguridad y horas después se descubrió un segundo artefacto explosivo, esta vez en los bajos de un jeep benemérito aparcado frente al cuartel viejo. Lo que no sabían los etarras es que el vehículo estaba averiado y llevaba unos días sin funcionamiento.
Los especialistas del Gedex (Grupo Especialista en Desactivación de Explosivos) consiguieron realizar una explosión controlada.
Las Fuerzas de Seguridad creen que los terroristas habían estado espiando el funcionamiento del cuartel de Palmanova, cuyas medidas de seguridad no son muy estrictas. De hecho, el recinto no contaba con inhibidores para evitar que las bombas sean activadas con mandos a distancia, ni tampoco tenía cámaras de seguridad.
Todos los políticos, de la Isla y del Gobierno central, condenaron el atentado, que daña considerablemente la imagen turística de Mallorca.

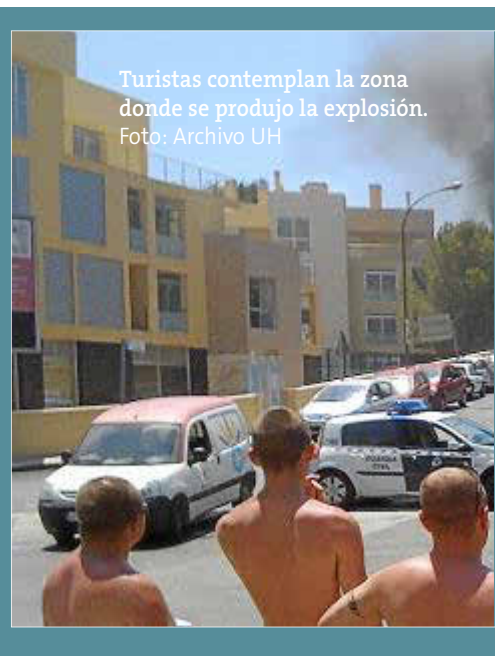
Turistas contemplan la zona donde se produjo la explosión. Foto: Archivo UH

15 DE DICIEMBRE DE 2007

Inaugurada la residencia Costa d'en Blanes con 120 plazas

El president del Govern, Francesc Antich, y la presidenta del Consell, Francina Armengol, abrieron oficialmente la nueva residencia para personas mayores de Costa d´en Blanes. Cuando se encuentre a plena capacidad, el centro contará con 120 plazas de residencia, la mitad de las cuales serán privadas y el resto concertadas. La administración autonómica pagará el 75% de los 1.800 euros al mes que cuesta cada una de estas plazas a las que sólo podrán acceder mayores dependientes (...).

11 DE MAYO DE 2008

Las fincas Can Vairet, Cementer de Son Flor y Cala Figuera amplían su protección

La Ley de medidas urgentes para un desarrollo sostenible de les Illes Balears que se aprobó el pasado martes 6 de mayo por el Parlament balear ha ampliado la protección de las fincas Can Vairet y Cementer de Son Flor propiedad de Habitat Golf Santa Ponça que pertenece a la familia Nigorra. Estas fincas se encuentran situadas entre los núcleos poblaciones Son Ferrer, El Toro y Cala Figuera. La nueva Ley para la protección del territorio ha ampliado la protección como Área Rural de Interés Paisajístico de las dos fincas mencionadas en 188,9 hectáreas. Junto a esta protección también destaca la de Cala Figuera, una Área Natural de Especial Interés que se amplía en 85 hectáreas más. En total, esta Ley recién aprobada, ha protegido 274 hectáreas en el municipio de Calvià (...).

La nadadora Melani Costa. Foto: Archivo UH

15 DE OCTUBRE DE 2008

El Ajuntament pagará casi 4 millones a los Nigorra por «derechos de edificación»

La primera teniente de alcalde de Calvià, la 'popular' Teresa Martorell, dio cuenta ayer de una sentencia del Tribunal Superior de Balears que condena al Ajuntament a pagar a una promotora de la familia Nigorra casi cuatro millones de euros -entre valoración e intereses-, por un acuerdo del Ajuntament de Calvià en 1991, liderado por el PSOE, que adjudicó la edificabilidad de dos parcelas de su propiedad a un tercero. La denuncia se basó en los derechos edificatorios de viviendas de lujo concedidos al promotor Juan Barrachina en primera línea de Nova Santa Ponça, sobre un solar en el que se habían acumulado los derechos de otros dos terrenos adjuntos que finalmente no fueron comprados por la sociedad que obtuvo el permiso de construcción (...).

9 DE MAYO DE 2010

La Fiscalía archiva la última querella interpuesta por Delgado contra Nájera

En el transcurso de esta semana que hoy languidece la Fiscalía Anticorrupción ha solicitado el archivo de la última de las siete querellas que el alcalde de Calvià, Carlos Delgado (PP), y personas cercanas a su entorno interpusieron contra la ex alcaldesa calvianera Margarita Nájera. Principalmente durante la última legislatura de ésta al frente del Consistorio, la de 1999-2003.
Con el archivo de esta última demanda (la referida a la compra en el 2000 de un solar por parte del ex marido de Nájera al ex recaudador municipal, Jaume Riera) se pone fin a una escalada de interposición de querellas que, si bien ha resultado un fracaso desde el punto de vista judicial, sí le proporcionaron en su momento a Carlos Delgado excelentes réditos electorales. El actual alcalde de Calvià pasará a la historia como el precursor en Baleares de lo que se ha dado a llamar la «judicialización de la vida política», y que en su caso contribuyó a allanarle el camino hacia la Alcaldía. Durante casi 20 años, el PP-Calvià quedó relegado al ostracismo contemplando impotente victoria tras victoria de un PSOE local ideado a imagen y semejanza de una omnipresente -y en aquel entonces, casi omnipotente- Margarita Nájera (...).

14 DE DICIEMBRE DE 2010

Iniciada la demolición del hotel Mar i Pins

Durante la mañana de ayer se procedió al inicio de la demolición del hotel Mar i Pins, en Peguera. El derribo de este emblemático establecimiento, inaugurado en 1958, corre a cargo de la propiedad quien ha optado por derribar la parte del hotel que se hallaba en dominio público con el objetivo de mejorar el entorno urbano y realizar un reforma integral del establecimiento hotelero (...).

8 DE JULIO DE 2014

Calvià inmortaliza a Melani

Calvià ha inmortalizado a la mejor nadadora balear de todos los tiempos. Desde ayer, el Palau d'Esports de la localidad luce en su fachada el nombre de Melani Costa. La campeona mundial en piscina corta y subcampeona en larga, además de doble olímpica y multimedallista en la Copa del Mundo, recibió un sentido homenaje que llegó a emocionar a la nadadora calvianera. «Esto es muy importante para mí, aquí aprendí a nadar. No hay nada más grande que te pueda pasar, estando viva además (risas). Es algo muy bonito», confesaba Melani (...).

OCIO
Los excesos en Magaluf generaron polémica

8 DE JULIO DE 2014

Polémica oferta de ocio nocturno en Magaluf

Emborracharse en Magaluf está al alcance de todos los bolsillos. Una de las principales empresas que se dedica a organizar y amenizar los tours nocturnos en Punta Ballena, conocidos como Pub Crawling, ofrece ocho horas de bebida ilimitada por 32 euros. La oferta la realiza la empresa Carnage Events Magaluf y se puede adquirir a través de internet. En concreto, la promoción incluye cuatro horas de bebida ilimitada, más otras cuatro de chupitos y una camiseta. Este tipo de 'excursiones' se pueden realizar los lunes, miércoles, viernes y sábados entre los meses de abril y octubre. Lo que no explica la página web son los 'extras' que se producen durante los tours, caso de las felaciones a cambio de copas, y que se han convertido en portada en los principales diarios británicos. Sin embargo, la empresa sí que se encarga de anunciar «juegos salvajes» toda la noche en cada uno de los bares de la ruta. Los tickets se pueden comprar a través de internet y no hace falta pagar de inmediato. Se puede abonar solo una parte y el resto cuando empieza el tour. Se trata de una oferta de ocio nocturno dirigida a un público joven que pasa un máximo de cuatro días en la Isla. En total, este tipo de

Los escándalos y la polémica oferta de ocio en Magaluf durante los meses de verano han sido noticia en muchas ocasiones. Foto: Archivo Ultima Hora

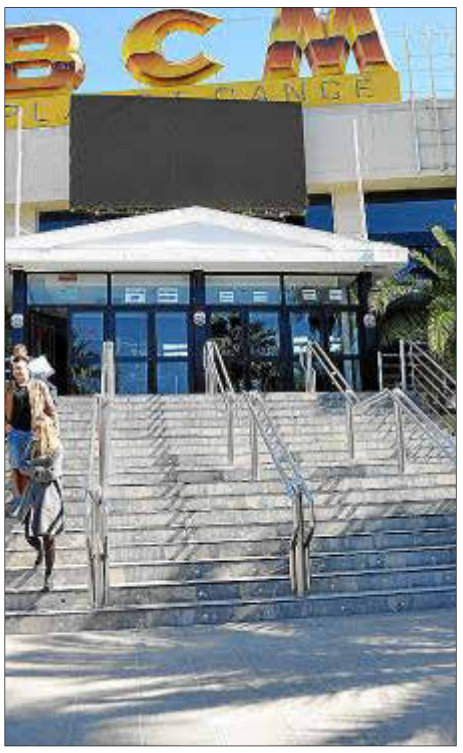

El Ajuntament ordenó el cierre de la discoteca BCM en abril de 2017. Foto: Archivo UH

visitantes gasta alrededor de 300 euros -incluido viaje y hotel- ya que su principal objetivo en Mallorca es salir de fiesta (...).

11 DE MARZO DE 2015

La jueza cierra el 'caso Radio Calvià'

El 'caso Radio Calvià' se cierra sin imputados. La magistrada instructora, Carmen González, ha decretado el archivo provisional de la investigación porque, aunque aprecia que existieron toda una serie de irregularidades administrativas, entiende que éstas no llegan a ser delitos. «Lo contrario sería convertir cualquier contravención administrativa en delito», afirma en el auto. En una línea similar se había pronunciado días antes el fiscal Anticorrupción Miguel Ángel Subirán, que también informó a favor del archivo con un tono duro: «No cabe llamar a declarar como imputados a quienes, sin intervenir en conducta delictiva alguna, llevan a cabo esa nefasta administración de los caudales públicos municipales» (...).

10 DE FEBRERO DE 2016

El pleno aprueba eliminar los parques acuáticos de las playas

El pleno del Ajuntament de Calvià aprobó por unanimidad en su última sesión ordinaria una moción presentada por el grupo municipal de Esquerra Oberta (EO) para eliminar los parques acuáticos de las playas del municipio. La propuesta secundada por todos los partidos representados en el plenario calvianer acordaron que el Consistorio revise los expedientes del denominado 'Proyecto básico de instalación de juegos acuáticos flotantes' para comprobar su idoneidad, haga lo propio con los contratos de los diferentes lotes para conocer la situación en la que se encuentra cada uno de ellos y anular aquellos que no cumplen con todos los requisitos (...).

4 DE ABRIL DE 2017

Cerrojazo a la sala de fiestas más popular de Magaluf

Cinco días después de que el Ajuntament de Palma hiciera lo propio con la discoteca Tito's, ayer el de Calvià decretó la «clausura total» de la no menos popular sala de fiestas BCM, también propiedad del empresario Bartolomé Cursach, desde hace justo un mes en prisión preventiva a resultas de la diligencias abiertas tras la 'operación Sancus'. Tal y como adelantó este diario en su edición del pasado viernes, el Consistorio calvianer se preparaba para emprender con BCM el mismo camino que el jueves inició Cort con Tito's, y ayer decretó la «clausura total» de la discoteca sita en Magaluf, que no podrá abrir sus puertas al público hasta que se subsanen las irregularidades detectadas en sus instalaciones. La sala de fiestas tenía previsto arrancar la temporada el próximo jueves 13 de abril con la actuación del deejay Lucien-N-Luciano (...).

11DE ABRIL DE 2017

La población de peces en El Toro es la mayor nunca registrada

De «inaudito» califican desde la dirección general de Pesca y Medio Marino el crecimiento de la población de peces en la reserva marina de El Toro (Calvià). Los últimos datos de seguimiento de las actividades reguladas y de las poblaciones de especies vulnerables a la pesca reflejan que en las aguas de la reserva de El Toro la biomasa de peces se sitúa en los 49 kilos por cada 250 metros cuadrados, la mayor nunca registrada en el Mediterráneo español. Para hacerse cargo de semejante índice, el Govern invita a compararlos con los registrados en la vecina reserva marina de las islas Malgrats, 12 kilos por cada 250 metros (...).

TURISMO
El objetivo es la reconversión de las zonas maduras

6 DE ABRIL DE 2017

LA RECUPERACIÓN DEL ESPACIO NATURAL DE SA MARINA CENTRA LA RECONVERSIÓN DE MAGALUF

El segundo plan de reconversión de Magaluf (el primero se llevó a cabo en los años 90) tendrá como eje principal la recuperación del espacio natural de sa Marina y primará los espacios libres, así como la ampliación de las zonas verdes y peatonales. Tras cuatro años de inversiones privadas en la zona que han servido para levantar los cimientos del nuevo Magaluf, el Ajuntament de Calvià presentó ayer el avance del planeamiento del mencionado polo turístico que, con el consenso del sector empresarial y los vecinos, se incluirá en el nuevo Plan General de Ordenación Urbana (PGOU).
El principal objetivo del plan presentado ayer es cambiar el modelo urbano de Magaluf, de paralelo a la playa a perpendicular a la primera línea, para abrir sa Marina al mar y poner fin a su aislamiento tras la zona urbanizada. Para ello se deberá acometer una actuación clave: la reforma de las calles Blanc y Galió, y su conversión en amplias avenidas arboladas y semipeatonales.
En este sentido también está prevista una reforma circulatoria que amplíe las zonas peatonales y los Acire hacia el entramado urbano comprendido entre la línea litoral y las calles Punta Ballena, Cala Blanca y Torrenova. El plan también propone la creación de nuevos aparcamientos disuasorios y carriles bici (...).

Vista panorámica de la costa de Magaluf. Foto: Archivo UH

12 DE ENERO DE 2018

Mata a puñaladas al novio de su madre en la Costa d'en Blanes y a ella la deja crítica

Crimen brutal en Costa d'en Blanes. Anoche, un joven de 28 años fue detenido acusado de matar a puñaladas al novio de su madre y dejarla a ella en estado crítico, tras coserla también a cuchilladas. La Guardia Civil detuvo al agresor y la progenitora se encontraba al cierre de esta edición muy grave en Son Espases, donde estaba siendo intervenida. Pasadas las 21.30 horas los vecinos de la calle Santa Lavinia, en la exclusiva urbanización de Costa d'en Blanes, llamaron a la Policía Local de Calvià porque escuchaban gritos procedentes de uno de los chalets. Una patrulla se dirigió hacia el lugar, pensando en un primer momento que se trataba de un episodio de violencia de género. Los agentes accedieron al exterior de la casa rotulada con el número 23 de la localidad y entonces se encontraron con un joven de 28 años, ensangrentado, que al parecer era el agresor (...).

28 DE FEBRERO DE 2018

El héroe de Calvià

Es uno de los mejores porteros de hockey sobre patines del planeta y este pasado fin de semana lo volvió a demostrar. Sergi Fernández (Calvià, 1985) celebró su 33 cumpleaños a lo grande. Alzando su quinto título de la Copa del Rey y llevando al Fútbol Club Barcelona Lassa a la conquista de su 22º título, en Lloret de Mar y frente al histórico Liceo (1-2). Y Sergi fue, en buena medida, artífice de este nuevo éxito para una de las secciones históricamente más laureadas del club azulgrana. Sus intervenciones y su saber estar en los momentos decisivos, unidas a los goles de Panadero y Bargalló, dejaron sin capacidad de respuesta al Liceo, que 14 años después volvía a optar a la corona (...).

El análisis

Antònia Colomar
ARXIVERA

Els canvis d'un municipi, del món rural al turístic

Donant un cop d'ull a les notícies publicades al diari **Ultima Hora** del nostre municipi al llarg de 125 anys, notarem els canvis que s'han produït, passant d'una societat agrícola rural a un municipi completament turístic. Navegant per la publicació podem prendre absoluta consciència de l'enorme transformació que ha viscut el municipi en poc més d'un segle. Les qüestions relacionades amb la salut, l'Església o l'ordre públic ocupaven les primeres informacions sobre Calvià. Així, la primera notícia publicada en aquest diari és de l'any 1893, referint-se a l'Oratori de Portals com a depòsit de passatgers infectats, hem de suposar que per alguna epidèmia.

Com a notícia destacada de la primera època, cal dir que a l'any 1917 es fa la inauguració de la central elèctrica de Calvià vila. Per solemnitzar el fastuós esdeveniment de la inauguració, se celebraren unes magnífiques festes.

Ja entrant a mitjans del segle XX podríem dir que les notícies més destacades de l'**Ultima Hora** fan referència a l'inici del turisme al municipi: així, el 28 d'agost de 1933, el diari parla de la colònia de Portals, on una empresa està construint quinze xalets.

El canvi social, econòmic i territorial de la fesomia de Calvià queda palès en les informacions que podem veure a partir dels anys seixanta. S'inicien les obres de la urbanització Badia de Palma, a l'any 1962, mentre que l'any següent serà la de Costa de la Calma. La construcció d'hotels es fa més freqüent i així el 1964 s'inaugura l'hotel de Mar a Illetes, coincidint amb el número mil dels hotels a les Balears. A partir del juliol de 1984 Calvià comptarà amb la primera platja nudista de Mallorca.

Calvià ha rebut il·lustres visitants al llarg de la seva història com la de l'actor Errol Flynn i la seva esposa, que el 1950 visitaren el nostre municipi, fondejant el seu iot a Palmanova, i la celebració de la cimera hispano-italiana l'any 1987 a l'hotel Punta Negra, que va reunir els presidents del Govern d'Espanya, Felipe González, i d'Itàlia, i Bettino Craxi. El Pla d'Esponjament, per a modernitzar els nuclis turístics que es va iniciar l'abril de 1995 amb la voladura controlada de l'hotel Playa de Palmanova, i la de l'hotel Atlantic el febrer de 1996, són també notícies destacades a l'època; així com el premi 'Ciudad Sostenible de Europa 1997' que el 25 de novembre de 1997 la Unió Europea atorgà al municipi de Calvià, donant inici als grans canvis que es produiran a partir de llavors en el món del turisme cercant una major qualitat. Tasca que continuarà al llarg dels anys 2000 i que ens durà al Calvià actual, de sobres conegut.

Próxima semana
Pollença

Este número especial de Calvià forma parte de la serie de **52 ediciones** con las que **Ultima Hora** celebra sus **125 años** de servicio informativo en los municipios de Mallorca.

7 de junio

Esta publicación mantiene la redacción original de los artículos, únicamente se han normalizado los topónimos. Las fechas que aparecen corresponden al día de la publicación en el periódico.

Especial 125 anys

Dirección y coordinación:
Francesca Marí y Margalida Tur.

Elaboración: **Mariana Frauca, Margalida Ginard, Toni Martín, Juanjo Roig y Pere Serra.**
Comercial: **Delegación Inca y Manacor. Delegado comercial Mateu Adrover.**
Diseño: **Daniela Pagliarulo y Xisco Bisquerra.**
Diseño portada: **Ángel Orosa y Alejandro Clavo.**
Foto de portada: **Guillem Mas.**
Colaboradora: **Antònia Colomar.**
Agradecimientos: **Xavier Terrassa, Arxiu Municipal de Calvià, Miquel Font Editor, Fotos Antiguas de Mallorca, Archivo Andreu Muntaner y Ajuntament de Calvià.**

Buena parte de las informaciones publicadas entre 1996 y 2017 fueron recogidas por el corresponsal Josep Rosselló.